

INFORME MENSUAL DE COYUNTURA ECONÓMICA

División Económica
División Gestión de Información
Febrero, 2023

**INFORME MENSUAL DE COYUNTURA ECONÓMICA
FEBRERO, 2023**

CONTENIDO

	Página
1. Índice mensual de actividad económica	1
Indicador mensual de actividad económica (IMAE).....	3
Indicador mensual de actividad económica. Tendencia ciclo por industrias: tasas interanuales	4
Indicador mensual de actividad económica. Tendencia ciclo por industrias: tasas medias	5
Ventas de energía eléctrica	6
Ventas de combustibles	7
Indicadores del mercado laboral	8
Salarios por persona: nominal y real	9
Cotizantes por actividad económica, según sector institucional	10
Cotizantes y salarios reales.....	11
Índice de salarios mínimos: nominal y real (1984=100).....	12
2. Comercio exterior.....	13
Balanza comercial de Costa Rica	14
Exportaciones FOB según régimen	15
Importaciones según régimen	16
3. Indicadores de las finanzas públicas	17
Sector Público Global Reducido: resultado financiero	18
Situación financiera del Gobierno Central	19
Gobierno Central: tasas de variación de los ingresos	20
Gobierno Central: tasas de variación de los gastos	21
Sector Público Global: indicadores de la deuda interna y externa	22
Gobierno Central: indicadores de la deuda interna y externa	23
Banco Central de Costa Rica: indicadores de la deuda interna y externa	24
Gobierno Central: tenencia de la deuda bonificada	25
Banco Central de Costa Rica: tenencia de la deuda bonificada en moneda nacional	26

4.	Cuentas monetarias y financieras	27
4.1	Agregados monetarios y crediticios	27
	Activos internos netos y activos externos netos del BCCR ...	28
	Base monetaria, emisión y reservas de otras sociedades de depósito	29
	Sociedades de depósito: Agregados monetarios	30
	Sociedades de depósito: Agregados monetarios	31
	Riqueza financiera del Sector Privado	32
	Componentes de la riqueza financiera del sector privado	33
	Componentes de la riqueza financiera del sector privado	
	Participación relativa	34
	Sociedades de Depósito: crédito interno neto total por sector ...	35
	Otras Sociedades de Depósito: origen y aplicación de recursos....	36
	Otras Sociedades de Depósito: crédito al sector privado por actividad económica. Participación relativa	37
4.2	Mercados de negociación	38
	Montos colocados por BCCR y Ministerio de Hacienda en moneda nacional	39
	Montos colocados por Ministerio de Hacienda en moneda extranjera	40
	BCCR: Operaciones en mercados primario y secundario	41
	Mercado integrado de liquidez	42
	Transacciones bursátiles en la Bolsa Nacional de Valores	43
	Nota técnica.....	44
4.3	Tasas de interés	45
	SFN: Tasas de interés pasivas negociadas en moneda nacional ...	46
	Sistema Financiero Nacional (OSD): Tasas de interés pasivas negociadas (TPN) en colones y en dólares.....	47
	Tasa de política monetaria (TPM), Tasa básica pasiva (TBP), Tasas pasivas negociadas de otras sociedades de depósito y premios por ahorrar en colones	48
	SBN: Tasas de interés pasivas negociadas en moneda extranjera	49
	Sistema Financiero Nacional (OSD): Tasas de interés activas negociadas (TAN) en colones	50
	Sistema Financiero Nacional (OSD): Tasas de interés activas negociadas (TAN) en dólares	51
	Tasas de interés en mercado integrado de liquidez	52
	Gobierno Central: Tasas de interés de títulos de propiedad.....	53
	TBP, tasas pasivas negociadas y premio por ahorrar colones.....	54
	Margen de intermediación financiera (MIF): Bancos públicos (BPUB), Bancos privados (BPRI), Otros intermediarios (OI)	55
	Cambios en TPM y Tasa 1 día (DON) 2019-2020	56
	Nota técnica.....	57

5.	Mercado cambiario	58
	Índice tipo de cambio efectivo real multilateral con ponderaciones móviles	59
	Tipo de cambio nominal del dólar.....	60
	Principales movimientos de divisas y variación de reservas internacionales netas	61
	Reservas internacionales netas del BCCR.....	62
	Movimiento de divisas por turismo.....	63
6.	Precios	64
	Índice de precios al consumidor (IPC).....	65
	IPC total e IPC sin agropecuarios ni combustibles.....	66
	Índice de precios al consumidor por grupos Tasa de variación acumulada	67
	Índice de precios al consumidor por grupos Tasa de variación interanual	68
	Índice de precios de bienes y servicios, incluidos en el IPC	69
	Índice de precios de regulados y no regulados, incluidos en el IPC	70
	Índice de precios regulados, combustibles y regulados sin combustibles, incluidos en el IPC	71
	Índice de precios no regulados incluidos en el IPC, según agropecuarios y no agropecuarios	72
	Índice de precios al consumidor de servicios: regulados y no regulados	73
	Índice de precios: consumidor (IPC), productor de la Manufactura (IPP-MAN) y servicios (IPPS)	74
	Variación interanual del IPC e Indicadores de inflación subyacente	75
	IPP- MAN	76
	IPC: Variación interanual e inflación de principales socios comerciales	77
7.	Indicadores de la economía internacional	78
	PIB, IPC, tasas de interés	79
	Índices bursátiles internacionales	80
	Precios a futuro del petróleo crudo y del café	81

1. Índice mensual de actividad económica

El índice mensual de actividad económica (IMAE) registró un incremento interanual de 3,7% en diciembre del 2022, lo que representa una desaceleración de 5,3 puntos porcentuales (p.p.) con respecto al mismo periodo del año anterior¹ y una aceleración de 0,3 p.p. en relación con el mes previo.

Con este resultado, la producción a diciembre de 2022 alcanzó un incremento medio de 4,5% respecto al 2021. Este comportamiento indica que, si bien durante el 2022 la economía costarricense creció a un ritmo relativamente alto, conforme se disipa el efecto base, se reduce el vigor del crecimiento en algunas actividades.

La producción de las empresas ubicadas en regímenes especiales aumentó 19,6% en términos interanuales, superando por séptimo mes consecutivo la tasa del mes previo y alcanzando un incremento medio de 12,0% para el 2022. La manufactura de implementos médicos, junto con los servicios profesionales y de desarrollo informático, todos destinados principalmente al mercado externo, explican en gran medida este resultado.

Por el contrario, la producción del régimen definitivo registró un crecimiento inferior al 1%, debido principalmente a la contracción en las actividades de manufactura, construcción, agropecuaria y los servicios de administración pública. Así, el crecimiento medio para el 2022 de la producción del régimen definitivo se ubicó en 3,2%, en donde destaca el aumento de los servicios profesionales e informáticos.

En el análisis por actividad económica destaca lo siguiente:

1. La industria agropecuaria presentó una caída en la producción, aunque desde julio esta tendió a moderarse y a diciembre del 2022 esta fue de 2,1%, explicado por las condiciones climáticas inestables, la menor exportación de algunos productos agrícolas como resultado del conflicto bélico en el este de Europa y los incrementos en los precios de insumos importados como fertilizantes y concentrados alimenticios.
2. La manufactura registró un aumento de 6,8% en términos interanuales como resultado del desempeño positivo de los regímenes especiales, cuyo aumento (18,4%) más que compensó la reducción de la producción en las empresas del régimen definitivo (-2,5%).

En la manufactura de los regímenes especiales destacó el alza en las ventas al exterior de implementos médicos (21,3%) como válvulas cardíacas y catéteres. Con excepción de productos alimenticios diversos y otras industrias manufactureras (con tasas negativas la mayor parte del año y en diciembre), la mayoría de los segmentos de los regímenes especiales muestran un comportamiento dinámico con incrementos de dos dígitos.

¹Se debe considerar que el resultado de diciembre del 2021 reflejaba en parte incrementos extraordinarios por la recuperación observada en algunas actividades económicas posterior al choque enfrentado producto de la pandemia por COVID-19.

En contraste, en el régimen definitivo destacó la reducción de la fabricación de sustancias químicas (-1,4%), debido a la menor producción de fertilizantes. Adicionalmente, la categoría de otras industrias manufactureras registró una tasa de variación negativa (-1,6%), como consecuencia de la menor demanda interna dada la evolución de la actividad de la construcción. Igualmente, la producción de alimentos diversos presentó una disminución de 0,8% principalmente por productos de panadería, carne, leche y café. Lo anterior, fue compensado levemente por la mayor producción de artículos textiles, prendas de vestir y de cuero (21,5%), impulsados por la demanda interna.

3. La actividad de la construcción experimentó una caída interanual de 7,3%, siendo la actividad con mayor contribución a la desaceleración del IMAE. Dicha industria enfrenta mayores costos de producción debido a las alzas internacionales en los precios del hierro y acero, dado que Ucrania es uno de los mayores proveedores del mundo.

Para 2022 la construcción con destino privado reflejó una menor producción de infraestructura no residencial (principalmente edificios, naves industriales y estacionamientos) y de proyectos habitacionales (viviendas de interés social y para grupos de ingresos medios). No obstante, en el último trimestre del 2022 se observó un aumento de obras iniciadas, especialmente de edificios residenciales, lo que atenuó la caída de esta actividad².

Por su parte, la construcción con destino público se contrajo como resultado de una menor ejecución de proyectos de acueductos y alcantarillados, Ruta San José-San Ramón y Ruta 32. Esto fue levemente compensado por el incremento en la ejecución de las municipalidades y el Programa de Infraestructura de Transporte (PIT).

4. El grupo comercio y reparación de vehículos creció 1,4% influido por el dinamismo en la demanda por automóviles y la comercialización de productos farmacéuticos (3,1%). Por el contrario, se registra la caída en la comercialización de aparatos eléctricos del hogar (-3,3%) y de materiales de construcción (-5,1%). La desaceleración observada en la actividad comercial desde el segundo trimestre de 2022 fue en línea con la evolución de la inflación y el aumento en el costo del financiamiento, aspectos que tienden a desestimular el consumo.
5. El conjunto de las actividades de servicios creció 5,4% en términos interanuales para diciembre del 2022; explicado principalmente por el incremento de los servicios profesionales (13,4%) procedente de las exportaciones desde los regímenes especiales. Asimismo, las agencias de viajes y los servicios de publicidad del régimen definitivo aportan al favorable desempeño de los servicios profesionales.

Finalmente, destacó el incremento de 13,6% en la categoría de desarrollo y consultoría informática, en particular del régimen especial, cuyo incremento alcanzó 26,3% por la entrada en operación de nuevas empresas, y seguido de esto, el grupo de transporte y almacenamiento el cual registró un aumento del 5,5%.

²A diciembre de 2022 la producción de esta actividad registra una caída de 5,3% en términos interanuales luego de mantener tasas interanuales negativas de dos dígitos desde mayo 2022.

**INDICADOR MENSUAL DE ACTIVIDAD ECONÓMICA (IMAE)
VOLUMEN ENCADENADO, AÑO REFERENCIA 2017**

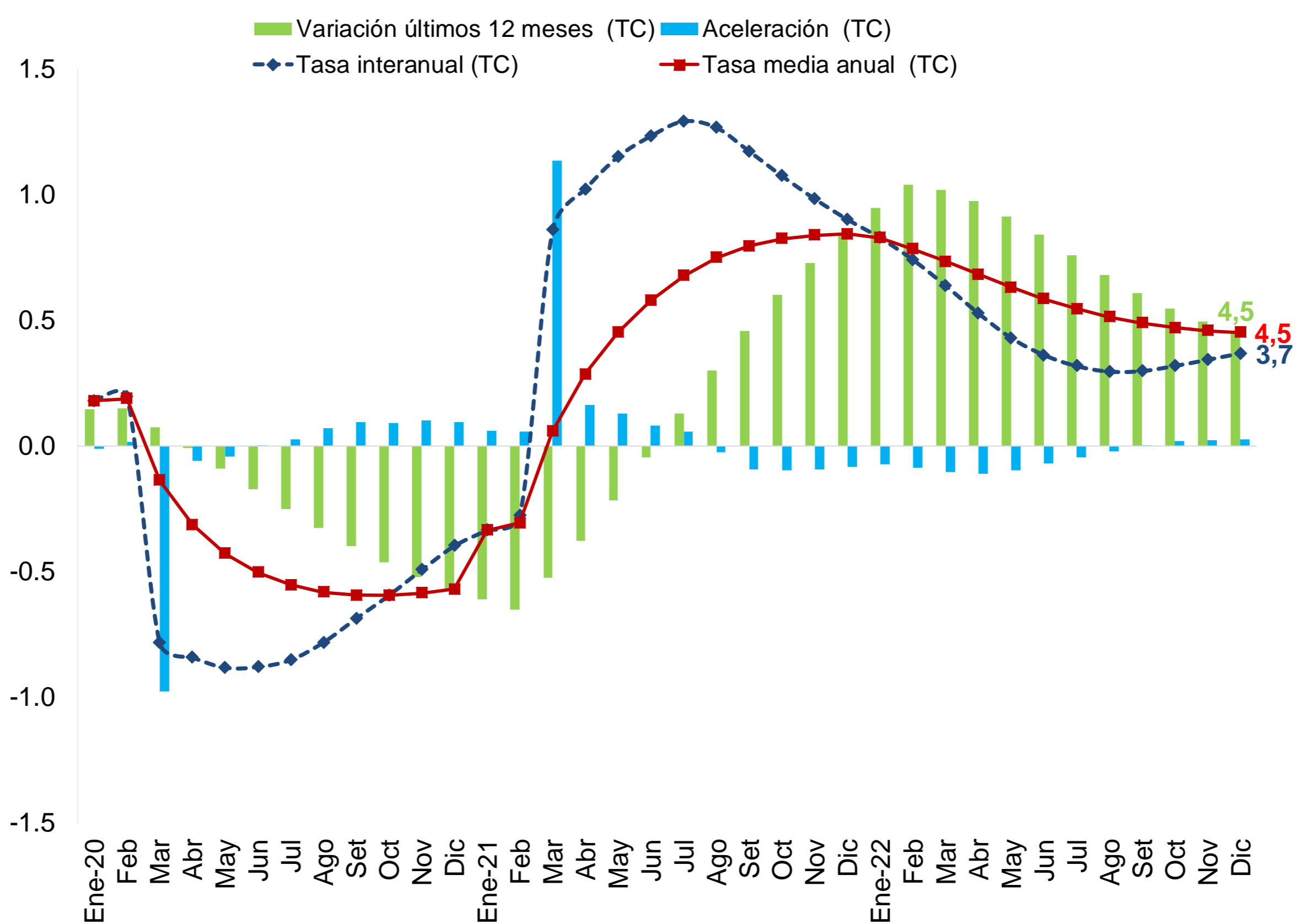

	Serie Original (SO)	Tasa interanual ^{1/} (SO)	Serie Tendencia Ciclo (TC)	Tasa interanual ^{1/} (TC)	Aceleración ^{2/}	Tasa media anual ^{3/}	Variación últimos 12 meses ^{4/}
Ene-20	102,3	0,7	105,5	1,8	-0,1	1,8	1,5
Feb	104,3	2,3	105,8	2,0	0,1	1,9	1,5
Mar	102,7	-3,2	95,9	-7,8	-9,8	-1,4	0,7
Abr	89,7	-10,3	95,5	-8,4	-0,6	-3,1	-0,1
May	91,9	-11,5	95,4	-8,8	-0,4	-4,3	-0,9
Jun	95,8	-7,6	95,6	-8,8	0,0	-5,0	-1,7
Jul	91,9	-10,3	96,0	-8,5	0,3	-5,5	-2,5
Ago	92,6	-8,8	96,7	-7,8	0,7	-5,8	-3,3
Set	97,5	-6,0	97,9	-6,9	0,9	-5,9	-4,0
Oct	101,8	-6,7	99,0	-5,9	0,9	-5,9	-4,6
Nov	105,2	-5,7	100,1	-4,9	1,0	-5,9	-5,2
Dic	110,7	-0,4	101,1	-4,0	1,0	-5,7	-5,7
Ene-21	96,4	-5,7	101,9	-3,4	0,6	-3,4	-6,1
Feb	100,2	-3,9	102,9	-2,8	0,6	-3,1	-6,5
Mar	108,2	5,4	104,1	8,6	11,4	0,6	-5,2
Abr	101,9	13,5	105,3	10,2	1,6	2,9	-3,8
May	104,6	13,9	106,4	11,5	1,3	4,5	-2,2
Jun	104,8	9,4	107,4	12,3	0,8	5,8	-0,5
Jul	107,9	17,4	108,4	12,9	0,6	6,8	1,3
Ago	105,9	14,3	109,0	12,7	-0,3	7,5	3,0
Set	108,9	11,7	109,4	11,7	-0,9	8,0	4,6
Oct	111,4	9,4	109,6	10,8	-1,0	8,2	6,0
Nov	116,9	11,1	109,9	9,8	-0,9	8,4	7,3
Dic	119,7	8,1	110,2	9,0	-0,8	8,4	8,4
Ene-22	105,5	9,5	110,4	8,3	-0,7	8,3	9,5
Feb	107,4	7,2	110,5	7,4	-0,9	7,8	10,4
Mar	117,0	8,2	110,7	6,4	-1,0	7,4	10,2
Abr	105,2	3,3	110,9	5,3	-1,1	6,8	9,8
May	108,1	3,3	111,0	4,3	-1,0	6,3	9,1
Jun	108,5	3,5	111,3	3,6	-0,7	5,9	8,4
Jul	109,6	1,6	111,8	3,2	-0,4	5,5	7,6
Ago	109,8	3,8	112,2	3,0	-0,2	5,1	6,8
Set	110,8	1,7	112,6	3,0	0,0	4,9	6,1
Oct	115,6	3,8	113,1	3,2	0,2	4,7	5,5
Nov	120,8	3,4	113,7	3,4	0,2	4,6	4,9
Dic	123,3	3,1	114,3	3,7	0,3	4,5	4,5

1/ Variación porcentual del nivel del mes respecto al del mismo mes del año anterior .

2/ Diferencia absoluta entre la tasa de variación del mes con la correspondiente del mes anterior de la tendencia ciclo.

3/ Variación del nivel medio (TC) del período que termina en el mes, respecto al nivel medio del mismo período del año anterior.

4/ Variación del nivel medio de los últimos 12 meses de la tendencia ciclo con respecto a los 12 meses precedentes.

Fuente: Departamento de Estadística Macroeconómica, BCCR.

ÍNDICE MENSUAL DE ACTIVIDAD ECONÓMICA (TC)
TASAS DE VARIACIÓN INTERANUAL

	Agricultura, silvicultura y pesca	Minas y canteras	Manufactura	Electricidad, agua y saneamiento	Construcción	Comercio y reparación de vehículos	Transporte y almacenamiento	Alojamiento y servicios de comida	Información y comunicaciones	Intermediación financiera y seguros	Actividades inmobiliarias	Actividades profesionales, científicas, técnicas, administrativas y servicios de apoyo	Administración pública y seguridad social	Enseñanza, salud humana y asistencia social	Otras actividades ^{1/}	IMAE
Ene-20	0,9	-6,3	4,1	0,5	-12,2	-1,6	1,2	2,6	2,7	1,8	-0,1	4,6	1,2	3,8	-9,2	1,8
Feb	0,5	-5,4	4,5	0,8	-13,3	-2,6	1,1	-3,7	3,0	1,0	-0,9	2,7	1,0	3,2	-9,6	2,0
Mar	-0,2	-5,7	4,6	1,1	-9,3	-3,4	-9,1	-31,7	3,2	-0,1	-1,6	0,3	0,8	-1,2	-13,8	-7,8
Abr	-0,9	-20,2	-5,0	-8,2	-0,9	-16,8	-35,1	-53,2	3,0	-1,2	-3,6	-1,9	0,4	-1,6	-18,8	-8,4
May	-1,2	-16,6	-4,6	-7,7	5,7	-16,0	-32,7	-59,6	2,8	-1,6	-3,8	-3,3	0,0	-2,2	-21,1	-8,8
Jun	-1,2	-13,7	-3,8	-6,7	5,1	-15,0	-30,3	-60,9	2,7	-1,1	-4,2	-4,0	-0,4	-2,9	-21,9	-8,8
Jul	-1,3	-11,8	-2,6	-5,5	-0,1	-14,2	-32,2	-61,9	2,6	0,1	-4,7	-4,7	-0,8	-3,7	-21,0	-8,5
Ago	-1,4	-9,6	-1,2	-4,6	-2,2	-13,1	-31,1	-59,3	2,2	1,1	-4,8	-5,1	-0,8	-4,1	-16,8	-7,8
Set	-1,4	-8,4	0,3	-3,5	-3,7	-11,7	-29,6	-53,0	1,8	1,6	-4,8	-4,5	-1,0	-4,1	-14,9	-6,9
Oct	-1,2	-7,5	1,6	-2,5	-7,2	-10,3	-28,1	-50,9	1,2	1,8	-4,9	-3,2	-1,2	-3,7	-16,1	-5,9
Nov	-0,9	-5,6	2,8	-1,9	-7,7	-8,3	-26,6	-51,0	0,8	1,9	-4,8	-1,7	-1,1	-3,2	-9,4	-4,9
Dic	-0,6	-3,1	3,9	-1,9	-6,5	-5,8	-18,1	-47,6	1,0	2,0	-4,4	-0,6	-1,4	-2,8	-1,6	-4,0
Ene-21	-0,1	-0,4	4,7	-2,2	-5,2	-3,2	-16,9	-48,0	2,1	2,3	-2,2	0,3	-1,9	-2,3	-6,1	-3,4
Feb	1,0	1,9	5,4	-2,4	-1,8	-1,0	-16,0	-43,8	3,4	3,1	-1,4	1,9	-2,1	-2,1	-8,2	-2,8
Mar	2,5	2,6	6,3	-2,2	0,2	0,5	1,2	-14,9	4,4	4,3	-0,4	4,7	-2,0	1,6	-0,5	8,6
Abr	3,9	20,1	17,9	8,4	0,0	17,1	42,7	32,7	5,2	5,6	2,0	7,7	-1,7	1,1	8,2	10,2
May	4,5	17,6	18,2	8,3	-0,4	16,1	38,5	60,2	6,2	6,3	2,3	10,0	-1,6	0,4	12,3	11,5
Jun	4,5	16,5	17,9	7,6	3,1	15,3	34,4	74,7	7,0	6,3	2,6	11,6	-1,2	0,0	14,8	12,3
Jul	4,2	14,3	17,0	7,1	11,7	15,1	38,7	94,8	7,4	6,0	3,1	13,1	-0,8	6,3	17,5	12,9
Ago	3,7	10,9	15,6	6,6	16,2	14,2	37,2	89,6	7,8	5,8	3,5	13,9	-1,7	6,1	16,5	12,7
Set	3,2	8,1	14,3	5,9	12,9	13,2	34,9	66,9	8,5	5,8	3,5	13,4	-2,6	5,9	14,9	11,7
Oct	2,6	5,5	12,9	5,1	7,2	12,1	32,8	62,3	9,5	5,9	3,5	12,5	-2,8	5,7	16,8	10,8
Nov	1,7	3,1	11,4	4,5	3,7	10,7	32,2	69,1	10,7	5,9	3,3	12,0	-2,8	5,6	13,1	9,8
Dic	0,8	0,7	10,0	4,1	5,4	9,0	20,4	61,4	11,3	5,5	3,1	11,8	-3,0	5,6	7,0	9,0
Ene-22	-0,1	-1,8	8,8	3,7	10,9	7,2	19,2	49,7	11,0	5,1	2,5	11,9	-2,9	5,5	8,7	8,3
Feb	-1,4	-4,4	7,7	3,1	12,9	5,7	18,5	44,7	10,8	4,7	1,8	12,0	-2,7	5,5	10,6	7,4
Mar	-2,7	-5,3	6,9	2,6	6,8	4,6	11,3	33,1	12,1	4,5	1,3	11,8	-2,8	5,9	8,3	6,4
Abr	-3,7	-4,1	6,2	2,7	-4,8	4,2	12,2	23,6	14,2	4,1	1,3	10,7	-2,8	6,5	5,5	5,3
May	-4,2	-2,9	5,8	3,2	-14,0	4,0	11,5	19,3	15,7	3,2	1,5	9,7	-2,9	7,1	4,2	4,3
Jun	-4,3	-1,9	5,5	3,3	-17,5	3,7	10,3	13,7	16,4	2,3	1,5	9,3	-3,0	7,7	3,9	3,6
Jul	-4,0	-0,3	5,6	2,7	-18,1	3,1	9,3	11,3	16,6	1,6	1,4	9,4	-3,5	1,5	3,3	3,2
Ago	-3,6	1,4	5,8	2,2	-19,8	2,5	8,2	11,1	16,2	0,9	1,4	9,9	-3,4	1,8	3,1	3,0
Set	-3,2	2,9	5,9	1,9	-19,2	2,0	6,8	9,7	15,3	0,6	1,3	10,9	-1,5	2,1	3,6	3,0
Oct	-2,8	4,2	6,1	1,5	-11,8	1,7	5,8	8,4	14,4	0,5	1,2	11,8	-0,5	2,4	3,8	3,2
Nov	-2,5	5,0	6,4	1,2	-6,2	1,5	5,3	4,3	13,8	0,7	0,9	12,6	-1,1	2,7	2,9	3,4
Dic	-2,1	5,3	6,8	1,1	-7,3	1,4	5,5	2,9	13,6	1,1	0,8	13,4	-0,9	2,9	3,1	3,7

^{1/} "Otras Actividades" incluyen: actividades artísticas, de entretenimiento y recreativas, otros servicios, hogares como empleadores; no diferenciadas de los hogares como productos de bienes y servicios para uso propio y, de organizaciones y órganos extraterritoriales.

Fuente: Departamento de Estadística Macroeconómica, BCCR.

ÍNDICE MENSUAL DE ACTIVIDAD ECONÓMICA (TC)
TASAS DE VARIACIÓN MEDIA

	Agricultura, silvicultura y pesca	Minas y canteras	Manufactura	Electricidad, agua y saneamiento	Construcción	Comercio y reparación de vehículos	Transporte y almacenamiento	Alojamiento y servicios de comida	Información y comunicaciones	Intermediación financiera y seguros	Actividades inmobiliarias	Actividades profesionales, científicas, técnicas, administrativas y servicios de apoyo	Administración pública y seguridad social	Enseñanza, salud humana y asistencia social	Otras actividades ^{1/}	IMAE
Ene-20	0,9	-6,3	4,1	0,5	-12,2	-1,6	1,2	2,6	2,7	1,8	-0,1	4,6	1,2	3,8	-9,2	1,8
Feb	0,7	-5,8	4,3	0,7	-12,8	-2,1	1,2	-0,6	2,9	1,4	-0,5	3,6	1,1	3,5	-9,4	1,9
Mar	0,4	-5,8	4,4	0,8	-11,6	-2,6	-2,3	-11,2	3,0	0,9	-0,9	2,5	1,0	1,9	-10,8	-1,4
Abr	0,1	-9,4	2,0	-1,5	-9,1	-6,2	-10,5	-22,3	3,0	0,4	-1,5	1,4	0,9	1,0	-12,8	-3,1
May	-0,2	-10,8	0,7	-2,7	-6,3	-8,1	-15,0	-30,1	2,9	0,0	-2,0	0,5	0,7	0,4	-14,5	-4,3
Jun	-0,3	-11,3	-0,1	-3,4	-4,5	-9,3	-17,5	-35,5	2,9	-0,2	-2,4	-0,3	0,5	-0,2	-15,8	-5,0
Jul	-0,5	-11,3	-0,4	-3,7	-4,0	-10,0	-19,6	-39,3	2,9	-0,2	-2,7	-0,9	0,3	-0,7	-16,5	-5,5
Ago	-0,6	-11,1	-0,5	-3,8	-3,7	-10,4	-21,1	-41,8	2,8	0,0	-3,0	-1,5	0,2	-1,1	-16,5	-5,8
Set	-0,7	-10,8	-0,4	-3,8	-3,7	-10,5	-22,0	-43,0	2,7	0,2	-3,2	-1,8	0,0	-1,5	-16,4	-5,9
Oct	-0,8	-10,5	-0,2	-3,6	-4,1	-10,5	-22,6	-43,7	2,5	0,3	-3,3	-2,0	-0,1	-1,7	-16,3	-5,9
Nov	-0,8	-10,1	0,1	-3,5	-4,4	-10,3	-23,0	-44,4	2,4	0,5	-3,5	-1,9	-0,2	-1,8	-15,8	-5,9
Dic	-0,8	-9,5	0,4	-3,4	-4,6	-9,9	-22,6	-44,6	2,2	0,6	-3,5	-1,8	-0,3	-1,9	-14,7	-5,7
Ene-21	-0,1	-0,4	4,7	-2,2	-5,2	-3,2	-16,9	-48,0	2,1	2,3	-2,2	0,3	-1,9	-2,3	-6,1	-3,4
Feb	0,5	0,7	5,1	-2,3	-3,5	-2,1	-16,5	-46,0	2,8	2,7	-1,8	1,1	-2,0	-2,2	-7,1	-3,1
Mar	1,1	1,3	5,5	-2,3	-2,3	-1,2	-11,0	-37,8	3,3	3,3	-1,3	2,3	-2,0	-1,0	-5,0	0,6
Abr	1,8	5,5	8,4	0,2	-1,7	2,8	-1,2	-26,7	3,8	3,8	-0,5	3,6	-1,9	-0,5	-1,9	2,9
May	2,4	7,7	10,3	1,8	-1,4	5,3	5,1	-16,1	4,3	4,3	0,0	4,9	-1,9	-0,3	0,7	4,5
Jun	2,7	9,1	11,5	2,7	-0,6	6,8	9,2	-6,5	4,7	4,7	0,5	6,0	-1,7	-0,3	2,9	5,8
Jul	2,9	9,8	12,3	3,3	1,1	8,0	12,8	2,7	5,1	4,8	0,8	7,0	-1,6	0,7	4,9	6,8
Ago	3,0	9,9	12,7	3,7	2,9	8,7	15,4	10,2	5,4	5,0	1,2	7,8	-1,6	1,3	6,3	7,5
Set	3,0	9,7	12,9	4,0	4,0	9,2	17,4	15,3	5,8	5,1	1,4	8,5	-1,7	1,8	7,2	8,0
Oct	3,0	9,3	12,9	4,1	4,3	9,5	18,8	19,2	6,2	5,1	1,6	8,9	-1,8	2,2	8,1	8,2
Nov	2,9	8,7	12,7	4,1	4,2	9,6	20,0	23,1	6,6	5,2	1,8	9,1	-1,9	2,5	8,6	8,4
Dic	2,7	8,0	12,5	4,1	4,3	9,6	20,0	26,0	7,0	5,2	1,9	9,4	-2,0	2,8	8,4	8,4
Ene-22	-0,1	-1,8	8,8	3,7	10,9	7,2	19,2	49,7	11,0	5,1	2,5	11,9	-2,9	5,5	8,7	8,3
Feb	-0,8	-3,1	8,3	3,4	11,9	6,4	18,8	47,2	10,9	4,9	2,2	12,0	-2,8	5,5	9,7	7,8
Mar	-1,4	-3,8	7,8	3,1	10,1	5,8	16,2	42,1	11,3	4,8	1,9	11,9	-2,8	5,6	9,2	7,4
Abr	-2,0	-3,9	7,4	3,0	6,2	5,4	15,1	36,8	12,0	4,6	1,7	11,6	-2,8	5,8	8,3	6,8
May	-2,5	-3,7	7,1	3,0	1,9	5,1	14,4	32,7	12,8	4,3	1,7	11,2	-2,8	6,1	7,4	6,3
Jun	-2,8	-3,4	6,8	3,1	-1,6	4,9	13,7	29,0	13,4	4,0	1,6	10,9	-2,9	6,4	6,8	5,9
Jul	-2,9	-3,0	6,6	3,0	-4,1	4,6	13,0	25,9	13,8	3,6	1,6	10,6	-3,0	5,6	6,3	5,5
Ago	-3,0	-2,4	6,5	2,9	-6,2	4,3	12,4	23,7	14,1	3,3	1,6	10,6	-3,0	5,1	5,9	5,1
Set	-3,0	-1,8	6,5	2,8	-7,8	4,1	11,7	21,9	14,3	3,0	1,5	10,6	-2,9	4,8	5,6	4,9
Oct	-3,0	-1,3	6,4	2,7	-8,2	3,8	11,1	20,4	14,3	2,7	1,5	10,7	-2,6	4,5	5,4	4,7
Nov	-3,0	-0,7	6,4	2,5	-8,0	3,6	10,6	18,7	14,2	2,5	1,5	10,9	-2,5	4,4	5,2	4,6
Dic	-2,9	-0,2	6,5	2,4	-7,9	3,4	10,1	17,1	14,2	2,4	1,4	11,1	-2,4	4,2	5,0	4,5

1/ "Otras Actividades" incluyen: actividades artísticas, de entretenimiento y recreativas, otros servicios, hogares como empleadores; no diferenciadas de los hogares como productos de bienes y servicios para uso propio y, de organizaciones y órganos extraterritoriales.

Fuente: Departamento de Estadística Macroeconómica, BCCR.

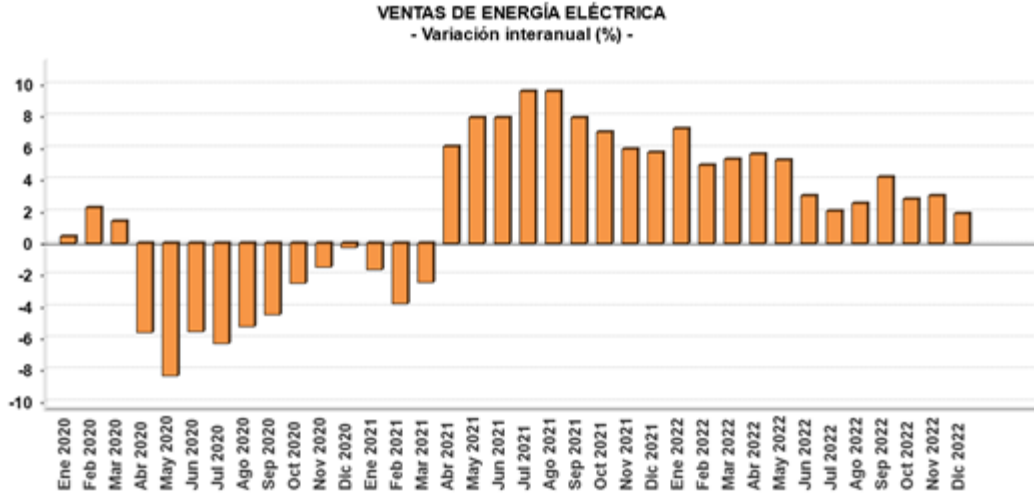

VENTAS DE ENERGÍA ELÉCTRICA SEGÚN USO ^{1/}
En megawatts y porcentajes ^{2/}

Mes/Año	Megawatts					Variación interanual					Variación últimos tres meses
	Residencial	General	Industrial	Alumbrado	Total	Residencial	General	Industrial	Alumbrado	Total	
Ene 2020	333.537,0	299.429,0	178.211,0	22.014,0	833.191,0	1,0	0,8	-1,1	-1,5	0,4	-0,8
Feb 2020	335.730,0	310.155,0	184.521,0	20.574,0	850.980,0	2,2	1,3	4,5	-1,9	2,2	-0,0
Mar 2020	327.229,0	309.247,0	191.014,0	21.995,0	849.485,0	3,4	-0,5	1,3	-0,2	1,4	2,3
Abr 2020	350.978,0	266.341,0	168.170,0	21.334,0	806.823,0	4,9	-16,5	-6,3	0,0	-5,5	1,0
May 2020	350.445,0	256.688,0	166.540,0	22.018,0	795.691,0	3,9	-20,2	-10,9	-0,4	-8,3	-1,8
Jun 2020	345.961,0	266.465,0	171.240,0	21.217,0	804.883,0	4,4	-16,1	-5,9	-0,9	-5,5	-5,0
Jul 2020	338.581,0	258.799,0	166.643,0	21.932,0	785.955,0	5,4	-17,1	-8,9	-0,9	-6,3	-4,8
Ago 2020	345.990,0	259.386,0	169.718,0	21.909,0	797.003,0	5,2	-17,5	-3,3	-1,0	-5,2	-2,6
Sep 2020	343.145,0	265.116,0	167.503,0	21.171,0	796.935,0	5,2	-13,7	-6,6	-0,7	-4,4	-1,1
Oct 2020	336.794,0	267.151,0	180.333,0	21.945,0	806.223,0	6,0	-11,1	-3,3	-0,5	-2,5	0,6
Nov 2020	344.752,0	276.216,0	182.056,0	21.217,0	824.241,0	6,4	-9,5	-2,0	-0,7	-1,4	1,7
Dic 2020	334.673,0	276.385,0	178.123,0	21.848,0	811.029,0	5,1	-8,8	5,4	-1,1	-0,2	2,6
Ene 2021	342.286,0	277.827,0	177.980,0	21.680,0	819.773,0	2,6	-7,2	-0,1	-1,5	-1,6	2,3
Feb 2021	340.495,0	280.631,0	178.420,0	19.538,0	819.084,0	1,4	-9,5	-3,3	-5,0	-3,7	0,9
Mar 2021	328.880,0	285.418,0	193.010,0	21.608,0	828.916,0	0,5	-7,7	1,0	-1,8	-2,4	1,1
Abr 2021	351.728,0	297.902,0	185.577,0	20.891,0	856.098,0	0,2	11,8	10,4	-2,1	6,1	2,0
May 2021	349.717,0	292.788,0	194.716,0	21.570,0	858.791,0	-0,2	14,1	16,9	-2,0	7,9	3,8
Jun 2021	355.761,0	296.746,0	195.377,0	20.768,0	868.652,0	2,8	11,4	14,1	-2,1	7,9	4,7
Jul 2021	348.050,0	297.935,0	193.744,0	21.391,0	861.120,0	2,8	15,1	16,3	-2,5	9,6	3,4
Ago 2021	355.678,0	301.491,0	195.068,0	21.194,0	873.431,0	2,8	16,2	14,9	-3,3	9,6	2,3
Sep 2021	350.368,0	298.247,0	190.851,0	20.480,0	859.946,0	2,1	12,5	13,9	-3,3	7,9	0,4
Oct 2021	345.459,0	300.181,0	195.926,0	21.131,0	862.697,0	2,6	12,4	8,6	-3,7	7,0	0,3
Nov 2021	347.946,0	305.701,0	199.224,0	20.363,0	873.234,0	0,9	10,7	9,4	-4,0	5,9	-0,3
Dic 2021	341.084,0	303.430,0	192.011,0	20.806,0	857.331,0	1,9	9,8	7,8	-4,8	5,7	-0,0
Ene 2022	359.257,0	305.563,0	193.503,0	20.808,0	879.131,0	5,0	10,0	8,7	-4,0	7,2	0,5
Feb 2022	350.860,0	304.433,0	185.373,0	18.813,0	859.479,0	3,0	8,5	3,9	-3,7	4,9	0,0
Mar 2022	338.560,0	307.675,0	205.826,0	20.837,0	872.898,0	2,9	7,8	6,6	-3,6	5,3	0,7
Abr 2022	362.403,0	325.315,0	196.173,0	20.218,0	904.109,0	3,0	9,2	5,7	-3,2	5,6	1,0
May 2022	357.762,0	322.026,0	203.221,0	20.845,0	903.854,0	2,3	10,0	4,4	-3,4	5,2	3,3
Jun 2022	354.144,0	318.999,0	201.509,0	20.194,0	894.846,0	-0,5	7,5	3,1	-2,8	3,0	3,5
Jul 2022	347.648,0	312.890,0	197.266,0	20.808,0	878.632,0	-0,1	5,0	1,8	-2,7	2,0	1,5
Ago 2022	355.521,0	320.528,0	198.715,0	20.791,0	895.555,0	-0,0	6,3	1,9	-1,9	2,5	-0,4
Sep 2022	354.953,0	322.788,0	198.040,0	20.079,0	895.860,0	1,3	8,2	3,8	-2,0	4,2	-1,2
Oct 2022	348.442,0	315.908,0	201.694,0	20.747,0	886.791,0	0,9	5,2	2,9	-1,8	2,8	0,0
Nov 2022	355.132,0	322.616,0	201.558,0	20.056,0	899.362,0	2,1	5,5	1,2	-1,5	3,0	0,5
Dic 2022	345.217,0	318.053,0	189.424,0	20.716,0	873.410,0	1,2	4,8	-1,3	-0,4	1,9	-0,4

^{1/} Las ventas de energía eléctrica incluyen los Mwh vendidos por: ICE, CNFL, ESPH, JASEC, Coopeguanacaste, Coopelesca, Coopesantos y Coopealfaro.

^{2/} La variación de los últimos tres meses se calcula con base en promedios móviles.

Fuente: Instituto Costarricense de Electricidad y Departamento de Estadística Macroeconómica.

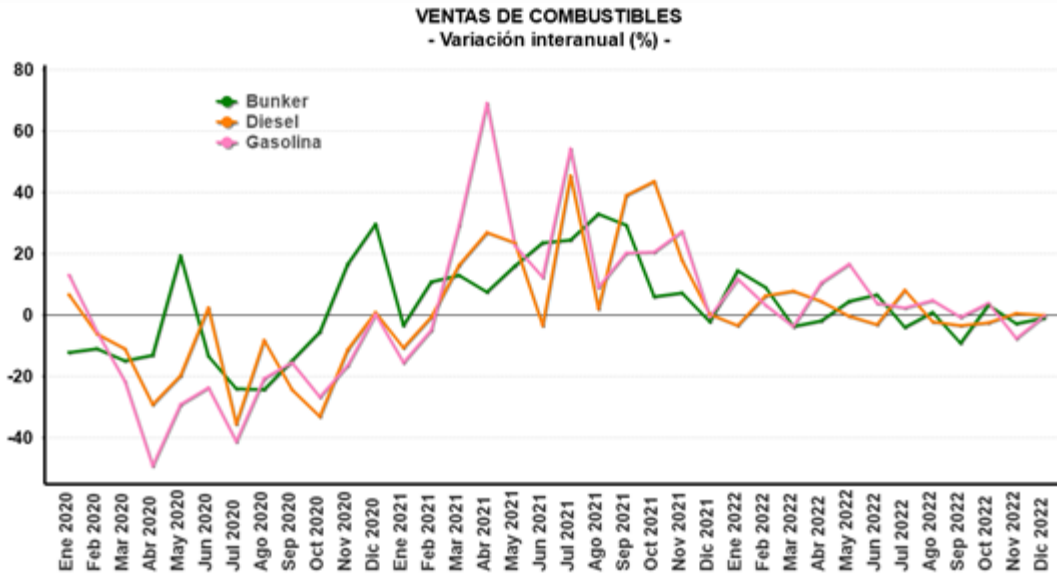

VENTAS DE COMBUSTIBLES ^{1/}
En barriles y tasas de variación ^{2/}

Mes/Año	Barriles			Variación interanual			Variación últimos tres meses		
	Gasolina	Diesel	Bunker	Gasolina	Diesel	Bunker	Gasolina	Diesel	Bunker
Ene 2020	733.756,5	683.584,4	48.308,5	13,1	6,6	-12,1	5,5	3,2	-14,2
Feb 2020	659.322,4	638.596,2	46.684,1	-5,4	-5,9	-11,0	3,9	4,0	-8,1
Mar 2020	596.947,3	644.207,3	54.786,6	-21,3	-10,7	-14,8	-11,1	2,5	10,5
Abr 2020	359.345,2	457.174,8	51.168,3	-48,8	-29,1	-13,0	-26,9	-10,5	17,0
May 2020	472.764,3	521.304,7	46.428,4	-29,0	-19,5	19,3	-34,6	-17,4	13,6
Jun 2020	509.301,9	606.410,9	42.822,2	-23,5	2,6	-13,1	-32,6	-19,4	-6,2
Jul 2020	448.717,5	434.403,9	39.880,1	-41,1	-35,3	-23,9	-11,4	-10,2	-15,4
Ago 2020	539.929,0	563.270,5	37.260,8	-20,5	-8,1	-24,2	4,8	-1,1	-21,3
Sep 2020	555.154,2	465.225,0	42.176,1	-15,4	-24,1	-14,7	15,1	-7,7	-15,0
Oct 2020	558.257,5	442.329,1	50.532,3	-26,7	-32,8	-5,4	15,6	-5,8	0,6
Nov 2020	573.422,2	549.635,3	50.211,5	-16,3	-11,0	16,7	12,6	-9,2	19,1
Dic 2020	795.803,3	648.045,7	50.743,4	0,5	1,0	29,7	24,9	12,1	27,0
Ene 2021	621.180,2	610.586,8	46.788,4	-15,3	-10,7	-3,1	20,4	22,9	13,7
Feb 2021	627.236,0	635.028,6	51.818,2	-4,9	-0,6	11,0	21,2	30,0	4,5
Mar 2021	771.809,9	748.848,9	61.969,6	29,3	16,2	13,1	4,8	21,6	6,0
Abr 2021	607.406,0	581.020,3	54.998,0	69,0	27,1	7,5	0,8	8,7	14,2
May 2021	580.967,1	645.245,1	53.882,7	22,9	23,8	16,1	-4,1	4,3	14,4
Jun 2021	572.613,8	586.835,7	52.973,9	12,4	-3,2	23,7	-12,8	-9,1	0,8
Jul 2021	691.314,6	631.136,8	49.699,5	54,1	45,3	24,6	-8,1	-5,2	-7,2
Ago 2021	589.372,6	575.388,0	49.545,8	9,2	2,2	33,0	-5,5	-9,2	-10,9
Sep 2021	668.086,4	647.729,5	54.541,6	20,3	39,2	29,3	10,7	2,3	-5,0
Oct 2021	672.642,4	635.528,2	53.550,2	20,5	43,7	6,0	4,6	-0,2	0,7
Nov 2021	729.528,0	647.732,9	53.903,4	27,2	17,8	7,4	11,7	7,7	6,4
Dic 2021	790.689,8	650.816,5	49.766,4	-0,6	0,4	-1,9	12,5	4,3	2,2
Ene 2022	695.473,7	589.709,5	53.568,6	12,0	-3,4	14,5	14,8	1,6	-0,3
Feb 2022	649.386,4	676.192,4	56.598,1	3,5	6,5	9,2	3,2	-0,7	-1,3
Mar 2022	743.326,3	808.213,5	59.725,6	-3,7	7,9	-3,6	-4,8	7,2	8,1
Abr 2022	671.194,9	607.872,0	53.986,0	10,5	4,6	-1,8	-5,9	10,8	8,3
May 2022	678.079,4	643.780,5	56.283,0	16,7	-0,2	4,5	-2,0	7,5	6,3
Jun 2022	596.230,4	569.705,4	56.600,9	4,1	-2,9	6,8	-6,8	-12,2	-1,8
Jul 2022	707.689,3	682.547,0	47.798,6	2,4	8,1	-3,8	-4,0	-9,4	-5,7
Ago 2022	618.239,0	563.509,8	50.045,1	4,9	-2,1	1,0	-8,1	-11,9	-9,1
Sep 2022	683.889,4	627.061,3	49.597,3	-0,6	-3,2	-9,1	2,3	2,8	-11,6
Oct 2022	700.202,7	620.462,2	55.304,9	4,1	-2,4	3,3	0,0	-4,5	-3,6
Nov 2022	675.350,8	651.057,7	52.500,2	-7,4	0,5	-2,6	6,1	2,7	1,9
Dic 2022	788.758,8	651.315,7	49.381,6	-0,2	0,1	-0,8	8,8	-	6,6

^{1/} Las ventas de barriles no incluyen el combustible utilizado para la generación de energía térmica.

^{2/} La variación de los últimos tres meses se calcula con base en promedios móviles.

Fuente: Refinadora Costarricense de Petróleo y Departamento de Estadística Macroeconómica.

INDICADORES DEL MERCADO LABORAL

Variación absoluta del número de personas y tasa de desempleo

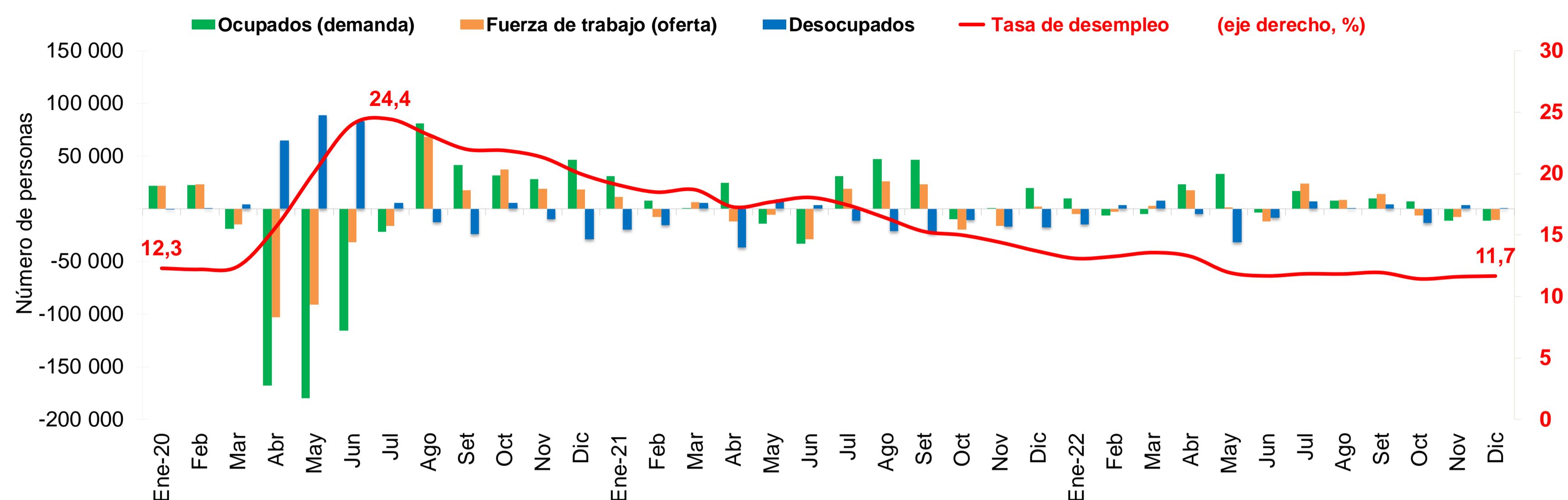

OFERTA Y DEMANDA DE TRABAJO Y DESEMPLEO

Trimestre móvil	Población mayor de 15 años		Tasa neta de participación		Fuerza de trabajo (oferta)		Ocupados (demanda)		Desocupados		Tasa de desempleo (eje derecho, %)		Tasa de Ocupación		
	Serie original	Variación absoluta	Serie original	Variación absoluta	Serie original ^{1/}	Variación absoluta	Serie original	Variación absoluta	Serie original	Variación absoluta	Serie original	Variación absoluta	Serie original	Variación absoluta	
	Número de personas		Porcentajes		Número de personas										Porcentajes
Ene-20	3 968 867	5 209	63,3	0,5	2 513 878	21 595	2 204 704	21 886	309 174	-291	12,3	-0,1	55,5	0,5	
Feb	3 972 720	3 853	63,9	0,5	2 537 010	23 132	2 227 240	22 536	309 770	596	12,2	-0,1	56,1	0,5	
Mar	3 976 586	3 866	63,4	-0,4	2 522 328	-14 682	2 208 175	-19 065	314 153	4 383	12,5	0,2	55,5	-0,5	
Abr	3 981 841	5 255	60,8	-2,7	2 419 469	-102 859	2 040 406	-167 769	379 063	64 910	15,7	3,2	51,2	-4,3	
May	3 986 213	4 372	58,4	-2,3	2 328 633	-90 836	1 860 633	-179 773	468 000	88 937	20,1	4,4	46,7	-4,6	
Jun	3 989 849	3 636	57,6	-0,9	2 296 630	-32 003	1 745 257	-115 376	551 373	83 373	24,0	3,9	43,7	-2,9	
Jul	3 994 468	4 619	57,1	-0,5	2 280 138	-16 492	1 723 012	-22 245	557 126	5 753	24,4	0,4	43,1	-0,6	
Ago	3 998 947	4 479	58,7	1,6	2 348 452	68 314	1 804 361	81 349	544 091	-13 035	23,2	-1,3	45,1	2,0	
Set	4 003 267	4 320	59,1	0,4	2 366 346	17 894	1 846 109	41 748	520 237	-23 854	22,0	-1,2	46,1	1,0	
Oct	4 007 111	3 844	60,0	0,9	2 403 966	37 620	1 877 828	31 719	526 138	5 901	21,9	-0,1	46,9	0,7	
Nov	4 011 840	4 729	60,4	0,4	2 422 828	18 862	1 906 286	28 458	516 542	-9 596	21,3	-0,6	47,5	0,7	
Dic	4 014 151	2 311	60,8	0,4	2 440 826	17 998	1 953 151	46 865	487 675	-28 867	20,0	-1,3	48,7	1,1	
Ene-21	4 017 927	3 776	61,0	0,2	2 451 982	11 156	1 984 443	31 292	467 539	-20 136	19,1	-0,9	49,4	0,7	
Feb	4 023 219	5 292	60,8	-0,3	2 444 351	-7 631	1 992 303	7 860	452 048	-15 491	18,5	-0,6	49,5	0,1	
Mar	4 030 182	6 963	60,8	0,0	2 450 353	6 002	1 992 354	51	457 999	5 951	18,7	0,2	49,4	-0,1	
Abr	4 033 502	3 320	60,5	-0,3	2 438 255	-12 098	2 016 692	24 338	421 563	-36 436	17,3	-1,4	50,0	0,6	
May	4 037 995	4 493	60,2	-0,2	2 432 727	-5 528	2 002 215	-14 477	430 512	8 949	17,7	0,4	49,6	-0,4	
Jun	4 042 853	4 858	59,5	-0,8	2 403 564	-29 163	1 969 363	-32 852	434 201	3 689	18,1	0,4	48,7	-0,9	
Jul	4 047 112	4 259	59,9	0,4	2 422 880	19 316	2 000 169	30 806	422 711	-11 490	17,4	-0,6	49,4	0,7	
Ago	4 049 959	2 847	60,5	0,6	2 448 861	25 981	2 047 206	47 037	401 655	-21 056	16,4	-1,0	50,5	1,1	
Set	4 054 433	4 474	61,0	0,5	2 471 778	22 917	2 093 648	46 442	378 130	-23 525	15,3	-1,1	51,6	1,1	
Oct	4 057 905	3 472	60,4	-0,5	2 451 771	-20 007	2 083 963	-9 685	367 808	-10 322	15,0	-0,3	51,4	-0,3	
Nov	4 064 016	6 111	59,9	-0,5	2 435 273	-16 498	2 084 283	320	350 990	-16 818	14,4	-0,6	51,3	-0,1	
Dic	4 067 996	3 980	59,9	0,0	2 437 387	2 114	2 103 963	19 680	333 424	-17 566	13,7	-0,7	51,7	0,4	
Ene-22	4 072 824	4 828	59,7	-0,2	2 432 192	-5 195	2 113 617	9 654	318 575	-14 849	13,1	-0,6	51,9	0,2	
Feb	4 076 143	3 319	59,6	-0,1	2 429 236	-2 956	2 106 972	-6 645	322 264	3 689	13,3	0,2	51,7	-0,2	
Mar	4 080 958	4 815	59,6	0,0	2 432 303	3 067	2 102 076	-4 896	330 227	7 963	13,6	0,3	51,5	-0,2	
Abr	4 085 341	4 383	60,0	0,4	2 450 028	17 725	2 124 978	22 902	325 050	-5 177	13,3	-0,3	52,0	0,5	
May	4 089 183	3 842	59,9	0,0	2 451 134	1 106	2 157 855	32 877	293 279	-31 771	12,0	-1,3	52,8	0,8	
Jun	4 093 794	4 611	59,6	-0,4	2 438 788	-12 346	2 153 988	-3 867	284 800	-8 479	11,7	-0,3	52,6	-0,2	
Jul	4 097 656	3 862	60,1	0,5	2 462 461	23 673	2 170 701	16 713	291 760	6 960	11,8	0,2	53,0	0,4	
Ago	4 102 268	4 612	60,2	0,1	2 470 818	8 357	2 178 370	7 669	292 448	688	11,8	0,0	53,1	0,1	
Set	4 107 617	5 349	60,5	0,3	2 484 855	14 037	2 187 884	9 514	296 971	4 523	12,0	0,1	53,3	0,2	
Oct	4 110 998	3 381	60,3	-0,2	2 478 696	-6 159	2 195 192	7 308	283 504	-13 467	11,4	-0,5	53,4	0,1	
Nov	4 115 542	4 544	60,0	-0,3	2 470 878	-7 818	2 184 068	-11 124	286 810	3 306	11,6	0,2	53,1	-0,3	
Dic	4 119 368	3 826	59,7	-0,3	2 460 146	-10 732	2 173 061	-11 007	287 085	275	11,7	0,1	52,8	-0,3	

^{1/} Población económicamente activa (PEA) o fuerza de trabajo: es el conjunto de personas de 15 años o más que durante el período de referencia se encontraban ocupadas o desocupadas.

Fuente: Encuesta Continua de Empleo (ECE) del Instituto Nacional de Estadística y Censos (INEC).

SALARIO NOMINAL POR COTIZANTE^{1/3/}

Mes	Salario (colones)		Variación mensual		Variación interanual	
	2021	2022	2021	2022	2021	2022
Ene	709.015	704.526	2,0	-5,5	4,5	-0,6
Feb	680.532	699.452	-4,0	-0,7	2,5	2,8
Mar	719.365	755.889	5,7	8,1	5,9	5,1
Abr	705.527	731.426	-1,9	-3,2	8,2	3,7
May	688.779	715.090	-2,4	-2,2	5,8	3,8
Jun	693.822	719.881	0,7	0,7	6,2	3,8
Jul	723.244	747.704	4,2	3,9	4,5	3,4
Ago	692.400	723.354	-4,3	-3,3	5,0	4,5
Sep	698.192	736.585	0,8	1,8	4,2	5,5
Oct	696.912	718.805	-0,2	-2,4	2,7	3,1
Nov	694.957	717.114	-0,3	-0,2	3,4	3,2
Dic	745.353	764.853	7,3	6,7	7,2	2,6
PROMEDIO	704.008	727.890	0,6	0,3	5,0	3,4

SALARIO REAL POR COTIZANTE (julio 2006=100)^{2/3/}

Mes	Salario real		Variación mensual		Variación interanual	
	2021	2022	2021	2022	2021	2022
Ene	386.810	371.370	1,8	-5,8	3,5	-4,0
Feb	372.220	364.708	-3,8	-1,8	2,1	-2,0
Mar	393.350	390.688	5,7	7,1	5,4	-0,7
Abr	384.670	372.175	-2,2	-4,7	6,9	-3,2
May	375.595	358.686	-2,4	-3,6	4,4	-4,5
Jun	376.323	354.782	0,2	-1,1	4,2	-5,7
Jul	393.089	364.534	4,5	2,7	3,1	-7,3
Ago	375.286	349.656	-4,5	-4,1	3,2	-6,8
Sep	376.060	359.479	0,2	2,8	2,0	-4,4
Oct	373.544	353.495	-0,7	-1,7	0,2	-5,4
Nov	369.457	352.165	-1,1	-0,4	0,1	-4,7
Dic	394.344	375.113	6,7	6,5	3,8	-4,9
PROMEDIO	380.896	363.904	0,4	-0,3	3,2	-4,5

^{1/} Salario informado a la Caja Costarricense del Seguro Social para trabajadores que cotizan al régimen de Enfermedad y Maternidad (sin incluir asegurados por cuenta propia).

^{2/} El salario real se calcula utilizando como deflactor el Índice de Precios al Consumidor.

Fuente: Departamento Gestión de Información Económica.

COTIZANTES POR ACTIVIDAD ECONÓMICA SEGÚN SECTOR INSTITUCIONAL ^{1/}

		COTIZANTES		Variación interanu...	
		2021	2022	2021	2022
		Dic 2021	Dic 2022	Dic 2021	Dic 2022
Empresa privada	Total	1.015.522	1.078.228	7,7	6,2
	Manufactura	158.369	167.609	11,1	5,8
	Agricultura ganadería caza y silvicultura	103.517	101.557	-1,4	-1,9
	Comercio reparac vehíc autom y enser domésticos	191.844	199.792	6,1	4,1
	Actividades inmobiliarias, empresariales y de alquiler	246.053	267.900	8,2	8,9
	Construcción	51.882	55.872	7,9	7,7
	Transporte almacenamiento y comunicaciones	45.740	48.421	4,2	5,9
	Hoteles y restaurantes	56.416	65.486	27,9	16,1
	Intermediación financiera	24.394	25.137	1,7	3,0
	Servicios sociales y de salud	25.304	26.903	13,0	6,3
	Electricidad gas y agua	4.067	4.332	4,4	6,5
	Resto	107.936	115.219	7,2	6,7
	Cuenta propia		414.303	420.331	2,3
Instituciones autónomas		178.276	178.249	0,9	-0,0
Gobierno	Total	145.020	146.022	1,3	0,7
Convenios especiales	Total	70.025	62.980	6,0	-10,1
Servicio doméstico		18.852	18.365	3,9	-2,6
Total	Total	1.841.998	1.904.175	5,2	3,4
Total sin cuenta propia		1.427.695	1.483.844	6,0	3,9

^{1/} Cotizantes del régimen de Enfermedad y Maternidad de la Caja Costarricense del Seguro Social.

^{2/} Actividades empresariales: servicios de informática, investigación y desarrollo, jurídicos, contabilidad, seguridad y limpieza de edificios, entre otros.

^{3/} Resto de actividades incluye: enseñanza, pesca, explotación de minas y canteras, seguridad privada, organizaciones extraterritoriales, otras actividades de servicios y desconocidas.

^{4/} Convenios especiales: grupos de trabajadores independientes organizados en cooperativas, colegios profesionales, clubes rotarios, asociaciones, institutos universitarios, hogares, museos, iglesias y otros convenios específicos con algunas instituciones estatales como ministerios y universidades.

Fuente: Departamento Gestión de la Información Económica.

COTIZANTES ^{1/} Y SALARIO REAL POR COTIZANTE
Variaciones interanuales en porcentajes ^{2/}

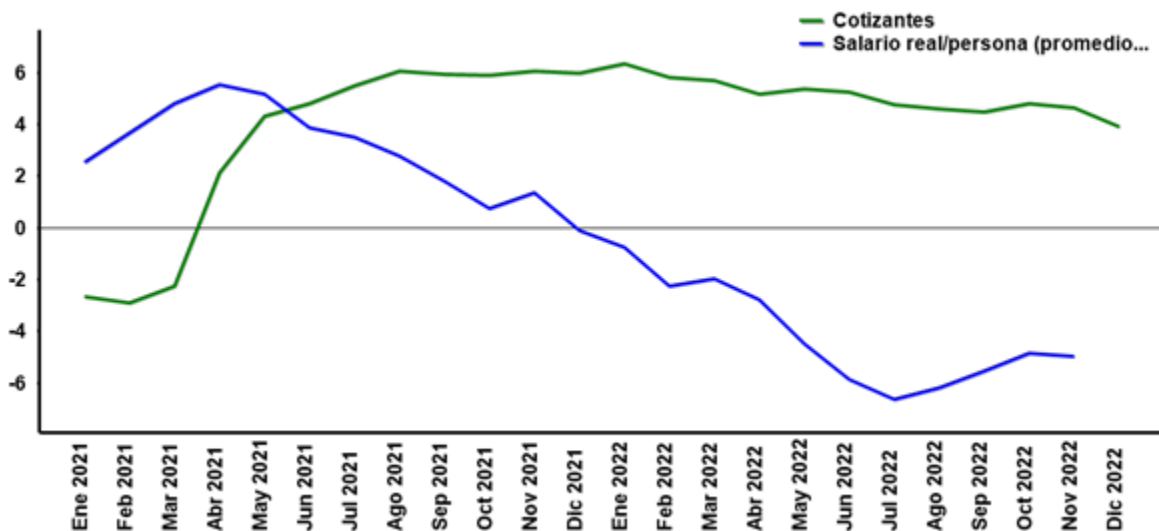

Mes	Cotizantes		Variación mensual		Variación interanual	
	2021	2022	2021	2022	2021	2022
Ene	1.350.912	1.436.707	0,3	0,6	-2,6	6,4
Feb	1.362.200	1.441.350	0,8	0,3	-2,9	5,8
Mar	1.372.848	1.451.019	0,8	0,7	-2,2	5,7
Abr	1.374.811	1.445.810	0,1	-0,4	2,1	5,2
May	1.377.356	1.451.363	0,2	0,4	4,3	5,4
Jun	1.384.255	1.456.812	0,5	0,4	4,8	5,2
Jul	1.389.529	1.455.627	0,4	-0,1	5,5	4,8
Ago	1.395.497	1.459.549	0,4	0,3	6,1	4,6
Sep	1.404.099	1.467.185	0,6	0,5	5,9	4,5
Oct	1.411.779	1.479.981	0,5	0,9	5,9	4,8
Nov	1.425.366	1.491.841	1,0	0,8	6,1	4,7
Dic	1.427.695	1.483.844	0,2	-0,5	6,0	3,9
PROMEDIO	1.389.696	1.460.091	0,5	0,3	3,2	5,1

^{1/} Cotizantes (sin incluir asegurados por cuenta propia) del régimen de Enfermedad y Maternidad de la Caja Costarricense del Seguro Social.

^{2/} Variación interanual del promedio móvil trimestral (centrado).

Fuente: Departamento Gestión de Información Económica.

ÍNDICE DE SALARIOS MÍNIMOS DECRETADOS POR EL MTSS: NOMINALES (1984=100)^{1/}

Mes	Nominales			Variación acumulada			Variación interanual		
	2021	2022	2023	2021	2022	2023	2021	2022	2023
Ene	5.399,2	5.518,2	5.962,9	0,4	2,2	6,7	0,4	2,2	8,1
Feb	5.399,2	5.518,2		0,4	2,2		0,4	2,2	
Mar	5.399,2	5.518,2		0,4	2,2		0,4	2,2	
Abr	5.399,2	5.518,2		0,4	2,2		0,4	2,2	
May	5.399,2	5.518,2		0,4	2,2		0,4	2,2	
Jun	5.399,2	5.518,2		0,4	2,2		0,4	2,2	
Jul	5.399,2	5.586,6		0,4	3,5		0,4	3,5	
Ago	5.399,2	5.586,6		0,4	3,5		0,4	3,5	
Sep	5.399,2	5.586,6		0,4	3,5		0,4	3,5	
Oct	5.399,2	5.586,6		0,4	3,5		0,4	3,5	
Nov	5.399,2	5.586,6		0,4	3,5		0,4	3,5	
Dic	5.399,2	5.586,6		0,4	3,5		0,4	3,5	

ÍNDICE DE SALARIOS MÍNIMOS DECRETADOS POR EL MTSS: REALES (1984=100)^{2/}

Mes	Reales			Variación acumulada			Variación interanual		
	2021	2022	2023	2021	2022	2023	2021	2022	2023
Ene	140,0	138,3	138,8	0,2	1,8	6,6	-0,5	-1,3	0,4
Feb	140,4	136,8		0,5	0,7		0,0	-2,6	
Mar	140,3	135,6		0,5	-0,2		-0,0	-3,4	
Abr	139,9	133,5		0,2	-1,7		-0,8	-4,6	
May	140,0	131,6		0,2	-3,1		-0,9	-6,0	
Jun	139,2	129,3		-0,3	-4,8		-1,5	-7,1	
Jul	139,5	129,5		-0,1	-4,7		-1,0	-7,2	
Ago	139,1	128,4		-0,4	-5,5		-1,3	-7,7	
Sep	138,2	129,6		-1,0	-4,6		-1,6	-6,2	
Oct	137,6	130,6		-1,5	-3,8		-2,0	-5,1	
Nov	136,4	130,4		-2,3	-4,0		-2,8	-4,4	
Dic	135,8	130,2		-2,8	-4,1		-2,8	-4,1	

^{1/} Los salarios mínimos se fijan mediante decretos ejecutivos del Ministerio de Trabajo y Seguridad Social (MTSS)

^{2/} Índice de salarios mínimos reales se calcula utilizando como defactor el Índice de Precios al Consumidor

Fuente: Departamento Gestión de Información Económica.

2. Comercio exterior

En enero del 2023 la balanza comercial de bienes alcanzó una brecha negativa de *USD* 553,2 millones, equivalente a 0,7% del PIB (0,9% en el 2022). Esta relativa mejora está vinculada al incremento de 18,7% en las ventas externas y 10,6% en las compras externas, estas últimas están influenciadas por la moderación en el precio de las materias primas en la segunda parte del 2022.

Las importaciones registraron un crecimiento interanual de 10,6% impulsadas por las compras de empresas del régimen especial, especialmente de materias primas vinculadas con la industria química y farmacéutica, así como maquinaria para la industria eléctrica y tecnológica. Por su parte, las compras del régimen definitivo registraron un aumento de 2,7%, asociado a la factura petrolera, vehículos y equipo de transporte, sin embargo, esta situación fue atenuada por la contracción en las compras de insumos relacionados con la industria del plástico y agropecuaria.

Particularmente, la factura petrolera ascendió a *USD* 202,2 millones, equivalente a un aumento interanual de 23,6%. Dicho registro combinó el incremento de 16% en el precio medio de la mezcla de hidrocarburos y de 6,6% en la cantidad de barriles (*fuel oil*), este último presentó un valor unitario de *USD* 107,9 para enero, que si bien es más bajo que el valor promedio del 2022 (*USD* 119) muestra un crecimiento con respecto al valor de diciembre 2022 (*USD* 90,4).

En el resultado de las exportaciones destacó el comportamiento disímil según el régimen de comercio. Por tipo de régimen, las ventas del régimen especial aumentaron 32,4%¹ mientras que las del régimen definitivo disminuyeron 0,3% como consecuencia de la menor demanda por productos agrícolas² que se sumó a la contracción en las ventas de llantas, materiales reciclados de hierro y níquel, además de carne.

Finalmente, el mercado más dinámico según destino fue el norteamericano con un crecimiento de 42%, lo cual responde a la mayor demanda por implementos médicos³, mientras que los mercados de Europa y el resto de Latinoamérica presentaron caídas de 6,0% y 12,8%, respectivamente⁴.

¹ Principalmente implementos médicos (válvulas cardíacas, catéteres). La evolución de ventas de empresas del régimen especial ha mostrado un dinamismo en los últimos años. Para mayor detalle ver el Recuadro 1. Los regímenes especiales de producción en Costa Rica (<https://www.bccr.fi.cr/publicaciones/DocPolíticaMonetariaInflación/IPM-enero-2023-informe.pdf>).

² Condiciones climatológicas han impactado la oferta exportable de estas frutas, además de las consecuencias derivadas del conflicto bélico entre Rusia y Ucrania que tuvo impacto en la demanda por estas frutas.

³ Este mercado participa aproximadamente un 66% en el total de ventas de implementos médicos.

⁴ Para el mercado europeo, destaca la reducción en las ventas de banano y piña, mientras que, para el resto de Latinoamérica, la caída de las ventas de productos de barras de acero, equipos de infusión, equipos de transfusión y concentrados para bebidas gaseosas.

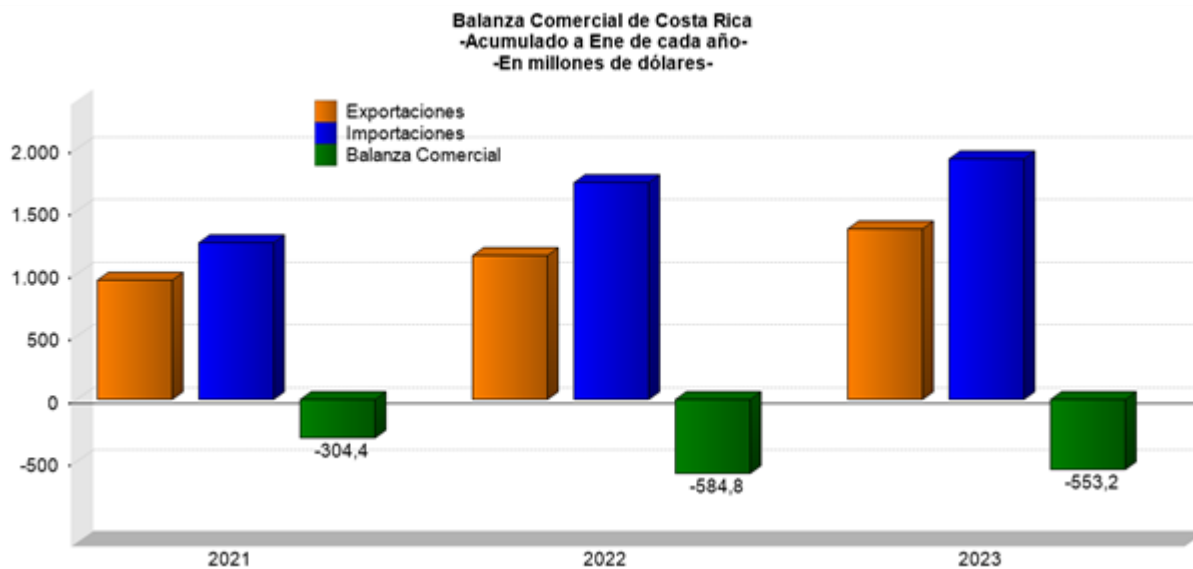

BALANZA COMERCIAL DE COSTA RICA
Millones de dólares

Mes	2021			2022			2023		
	Exportaciones	Importaciones	Balanza Comercial	Exportaciones	Importaciones	Balanza Comercial	Exportaciones	Importaciones	Balanza Comercial
Ene	949,3	1.253,7	-304,4	1.150,7	1.735,5	-584,8	1.365,4	1.918,7	-553,2
Feb	1.103,2	1.168,6	-65,5	1.199,4	1.701,0	-501,6	-	-	-
Mar	1.265,1	1.440,1	-175,0	1.484,4	2.017,1	-532,7	-	-	-
Abr	1.114,5	1.423,1	-308,6	1.112,3	1.131,2	-18,9	-	-	-
May	1.277,9	1.476,2	-198,3	1.028,3	1.664,4	-636,1	-	-	-
Jun	1.312,9	1.662,8	-350,0	1.131,6	1.481,4	-349,8	-	-	-
Jul	1.234,7	1.457,6	-223,0	1.335,2	1.804,2	-469,0	-	-	-
Ago	1.178,5	1.541,7	-363,2	1.408,5	2.023,0	-614,5	-	-	-
Sep	1.228,2	1.511,8	-283,6	1.409,1	1.820,0	-410,8	-	-	-
Oct	1.301,1	1.754,9	-453,8	1.360,0	1.978,2	-618,3	-	-	-
Nov	1.194,8	1.847,2	-652,4	1.381,1	1.994,0	-612,9	-	-	-
Dic	1.202,2	1.853,2	-651,0	1.302,0	1.797,9	-495,9	-	-	-
Total	14.362,3	18.391,0	-4.028,7	15.302,6	21.148,0	-5.845,3	1.365,4	1.918,7	-553,2

^{1/} No incluye ajuste de metodología de balanza de pagos, datos preliminares a partir de 2020.

^{2/} Las exportaciones e importaciones incluyen el valor bruto de los regímenes de Perfeccionamiento Activo y de Zonas Francas.

^{3/} Las cifras correspondientes al II trimestre 2022, son estimadas, debido a los ataques cibernéticos realizados por el Grupo Conti, que afectaron la plataforma Tecnología de Información para el Control Aduanero (TICA) del Ministerio de Hacienda.

Fuente: Dirección General de Aduanas y Departamento de Estadística Macroeconómica.

EXPORTACIONES FOB SEGÚN RÉGIMEN
- Tasa de variación interanual de la tendencia ciclo (%) -

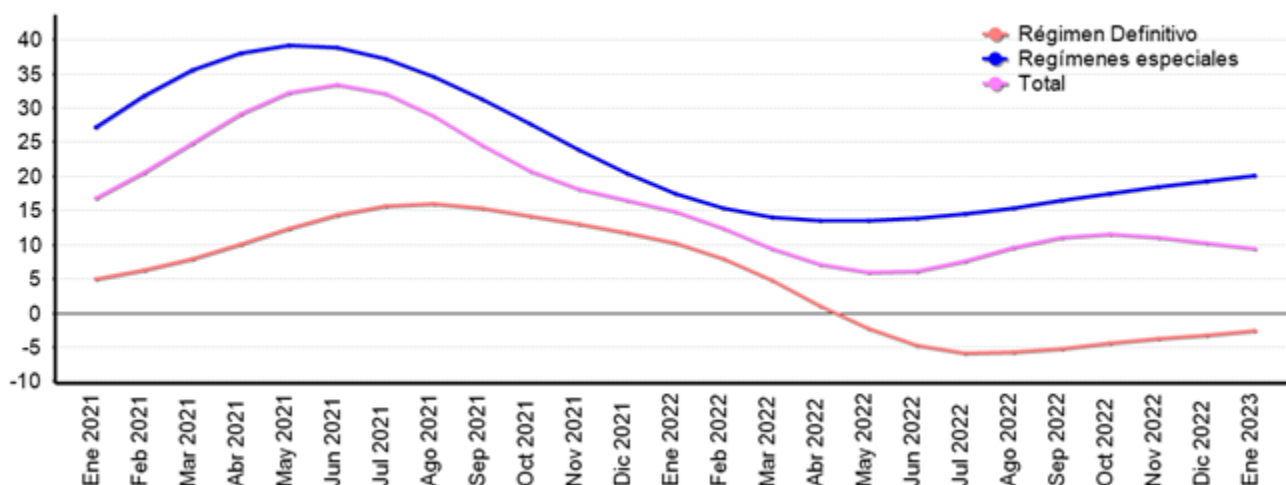

EXPORTACIONES FOB ^{1/}, SEGÚN RÉGIMEN ^{2/}
Millones de dólares y porcentajes

Mes	Régimen Definitivo				Regímenes especiales				Total			
	Monto		Variación interanual		Monto		Variación interanual		Monto		Variación interanual	
	Serie original	Serie tendencia ciclo	Serie original	Serie tendencia ciclo	Serie original	Serie tendencia ciclo	Serie original	Serie tendencia ciclo	Serie original	Serie tendencia ciclo	Serie original	Serie tendencia ciclo
Ene 2021	1.983.672,3	458,6	-6,9	5,0	264.079,9	643,0	44,6	27,2	949,6	1.093,0	15,7	16,8
Feb 2021	1.878.579,8	465,1	-16,8	6,4	264.173,6	662,0	13,9	31,8	1.102,9	1.116,9	6,6	20,6
Mar 2021	2.300.275,9	474,1	62,1	8,1	290.935,2	678,8	36,0	35,5	1.265,2	1.144,7	11,1	25,0
Abr 2021	2.303.781,0	484,6	179,3	10,1	273.353,9	693,2	67,1	38,0	1.114,7	1.173,7	32,3	29,1
May 2021	2.396.935,7	495,5	237,2	12,4	278.728,5	705,4	85,4	39,2	1.276,3	1.201,5	50,7	32,3
Jun 2021	2.409.220,7	505,1	114,8	14,5	462.176,7	715,6	174,0	38,9	1.312,1	1.223,0	41,1	33,5
Jul 2021	2.287.913,0	510,6	120,5	15,8	314.907,3	723,8	79,3	37,3	1.234,3	1.233,9	33,7	32,1
Ago 2021	2.405.933,4	512,4	151,6	16,1	342.442,3	730,4	60,0	34,7	1.180,0	1.236,6	24,8	28,8
Sep 2021	2.425.360,5	511,4	134,1	15,4	300.153,4	735,8	57,8	31,4	1.230,8	1.235,1	25,6	24,6
Oct 2021	2.785.616,9	509,4	181,8	14,2	363.108,1	740,2	75,5	27,6	1.300,0	1.234,8	24,3	20,8
Nov 2021	3.006.130,3	508,1	208,7	13,0	345.066,1	744,6	58,4	23,9	1.191,8	1.240,5	11,7	18,2
Dic 2021	2.994.524,5	507,3	153,6	11,8	357.672,2	749,4	87,0	20,4	1.201,8	1.249,4	15,8	16,5
Ene 2022	2.789.273,5	505,9	153,7	10,3	341.747,8	755,7	53,0	17,5	1.150,7	1.255,5	21,2	14,9
Feb 2022	2.588.946,7	502,5	139,6	8,1	407.507,8	764,0	66,0	15,4	1.199,4	1.255,0	8,8	12,4
Mar 2022	3.148.606,4	496,9	155,2	4,8	443.952,8	774,4	73,0	14,1	1.484,4	1.252,8	17,3	9,4
Abr 2022	1.901.584,5	490,0	-84,7	1,1	181.291,1	786,7	-27,8	13,5	1.167,0	1.258,0	4,7	7,2
May 2022	3.041.845,7	484,3	66,7	-2,3	144.564,6	800,6	-29,4	13,5	1.275,1	1.273,0	-0,1	6,0
Jun 2022	2.654.201,3	481,3	29,3	-4,7	155.373,8	815,0	-59,1	13,9	1.303,2	1.297,8	-0,7	6,1
Jul 2022	2.927.408,0	481,2	117,1	-5,8	341.620,1	829,3	17,6	14,6	1.335,4	1.328,3	8,2	7,6
Ago 2022	3.125.875,2	483,1	121,1	-5,7	461.790,9	843,3	61,4	15,5	1.408,3	1.354,9	19,4	9,6
Sep 2022	2.810.356,5	485,3	67,8	-5,1	416.357,1	856,9	58,9	16,5	1.409,2	1.371,6	14,5	11,1
Oct 2022	3.017.927,7	487,4	34,8	-4,3	470.019,4	870,1	38,3	17,5	1.361,3	1.377,5	4,7	11,6
Nov 2022	3.017.753,7	489,0	16,6	-3,8	485.437,8	882,4	65,0	18,5	1.384,6	1.377,8	16,2	11,1
Dic 2022	2.807.157,7	491,0	-29,6	-3,2	392.800,4	894,5	25,1	19,4	1.306,8	1.377,2	8,7	10,2
Ene 2023	2.218.443,2	493,1	-71,9	-2,5	167.836,8	907,5	-18,6	20,1	1.365,4	1.374,0	18,7	9,4

^{1/} Datos preliminares a partir de 2020.

^{2/} Regímenes especiales incluye el valor bruto de los regímenes de Perfeccionamiento Activo y de Zonas Francas.

^{3/} Las cifras correspondientes al II trimestre 2022, son estimadas, debido a los ataques cibernéticos realizados por el Grupo Conti, que afectaron la plataforma Tecnología de Información para el Control Aduanero (TICA) del Ministerio de Hacienda.

Fuente: Dirección General de Aduanas y Departamento de Estadística Macroeconómica.

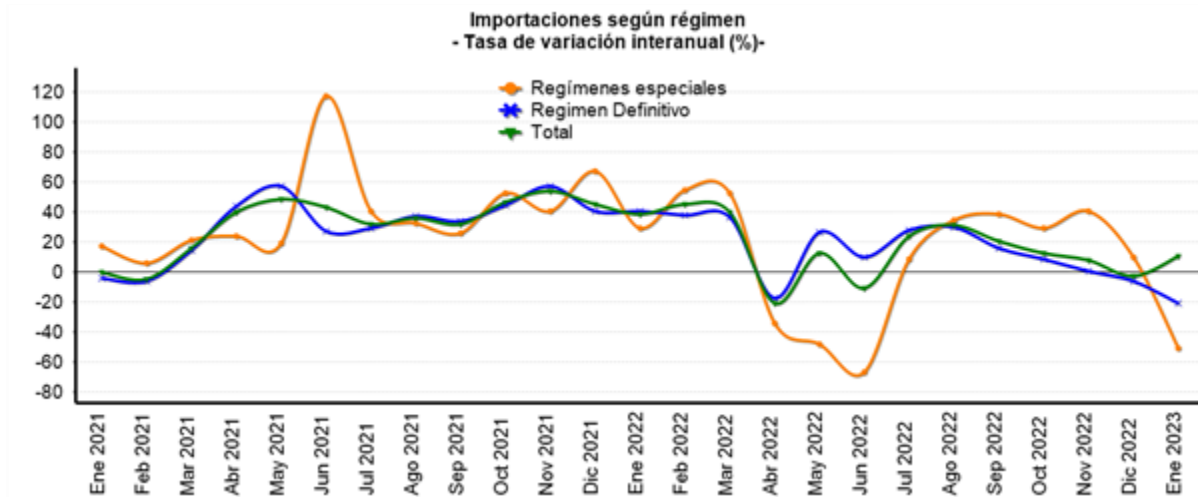

IMPORTACIONES SEGÚN RÉGIMEN
Millones de dólares y porcentajes ^{1/}

Mes	Monto Total	Variación media anual Total	Variación interanual					
			Régimen Definitivo			Regímenes especiales	Total	
			Total Definitivo	Bienes de consumo	Bienes intermedios			Bienes de capital
Ene 2021	1.253,7	-0,0	-3,8	-10,6	-2,1	6,5	17,1	-0,2
Feb 2021	1.168,6	-3,0	-5,7	-1,1	-9,0	-5,8	6,0	-5,0
Mar 2021	1.440,1	3,2	14,6	14,9	16,1	9,6	21,2	15,9
Abr 2021	1.423,1	11,1	44,2	28,7	65,3	20,8	23,9	39,7
May 2021	1.476,2	17,5	57,3	49,1	81,4	15,2	19,0	48,3
Jun 2021	1.862,8	21,9	27,3	14,5	51,3	-1,7	117,3	43,5
Jul 2021	1.457,6	23,3	29,5	19,0	54,6	-9,4	40,4	31,7
Ago 2021	1.541,7	24,9	37,2	27,0	55,4	10,5	32,8	36,0
Sep 2021	1.511,8	25,7	33,7	13,2	64,3	5,8	26,3	32,3
Oct 2021	1.754,9	27,8	44,7	28,6	73,7	7,7	52,9	46,4
Nov 2021	1.847,2	30,3	57,4	37,8	92,7	17,6	40,6	54,0
Dic 2021	1.853,2	31,7	40,8	27,8	67,1	8,1	67,2	45,2
Ene 2022	1.735,5	38,3	40,6	30,5	62,4	2,1	29,4	38,4
Feb 2022	1.701,0	41,8	37,8	21,8	57,8	17,3	54,4	45,6
Mar 2022	2.017,1	41,1	36,9	11,8	57,5	35,5	52,7	40,1
Abr 2022	1.131,2	26,8	-17,5	-36,6	-1,6	-32,0	-33,8	-20,5
May 2022	1.664,4	26,2	26,9	18,4	36,9	9,4	-48,3	12,8
Jun 2022	1.481,4	21,2	10,2	2,2	14,3	15,0	-66,5	-10,9
Jul 2022	1.804,2	21,6	28,0	14,8	35,3	32,2	8,5	23,8
Ago 2022	2.023,0	22,9	29,9	25,0	35,2	21,9	34,9	31,2
Sep 2022	1.820,0	22,6	15,9	13,2	17,7	15,5	38,8	20,4
Oct 2022	1.978,2	21,4	8,3	3,5	9,9	14,7	29,5	12,7
Nov 2022	1.994,0	19,9	0,4	8,7	-8,5	12,8	40,7	7,9
Dic 2022	1.797,9	17,6	-6,3	-3,3	-7,0	-11,0	9,8	-3,0
Ene 2023	1.918,7	17,0	-20,5	-37,9	-16,1	2,9	-51,1	10,6

^{1/} Variación interanual del nivel promedio anual del periodo que termina en el mes.

^{2/} Las cifras correspondientes al II trimestre 2022, son estimadas, debido a los ataques cibernéticos realizados por el Grupo Conti, que afectaron la plataforma Tecnología de Información para el Control Aduanero (TICA) del Ministerio de Hacienda.

Fuente: Dirección General de Aduanas y Departamento de Estadística Macroeconómica.

3. Indicadores de las finanzas públicas

El Gobierno Central (GC) registró en el 2022 el mejor resultado primario y financiero observado desde el 2008. En efecto, el superávit primario se ubicó en 2,1% del PIB, mientras que el déficit financiero acumulado fue 2,5% del PIB (-0,3% y -5,0% en el 2021, en ese orden).

Este comportamiento evidenció tanto el buen desempeño de los ingresos totales, con una variación interanual de 16% (16,6% del PIB), como las acciones orientadas a contener el crecimiento del gasto total y primario (excluyendo intereses), cuyas variaciones alcanzaron 1,4% y -0,4%, en ese orden. En el caso de los ingresos, su evolución estuvo determinada, en buena medida, por los rubros de renta¹, aduanas y valor agregado, los cuales mantuvieron durante todo el año tasas de crecimiento de dos dígitos.

Por su parte, en los egresos destacó la caída en las transferencias corrientes (en especial al sector público) y la desaceleración en los gastos de capital y de remuneraciones. Este efecto en el gasto primario fue compensado parcialmente por el crecimiento en el pago de intereses (7,5%), rubro que representó 4,6% del PIB, el más alto de los últimos 17 años².

Estos resultados incorporan el ingreso extraordinario, y por una única vez, proveniente de las transferencias de los Órganos Desconcentrados (OD) al Gobierno Central³. De no haberse presentado este ingreso el resultado financiero y primario habría sido alrededor de -3,0% y 1,6% del PIB, respectivamente. No obstante, vale indicar que los ingresos como proporción del PIB muestran una tendencia creciente desde 2019 y se han ubicado por encima del promedio de 13,9% del PIB registrado en el período del 2010-2018, esto, a pesar de experimentar un choque adverso en la recaudación, como consecuencia de la pandemia por COVID-19. Este contexto pone de manifiesto los esfuerzos para mejorar el resultado de las finanzas públicas, que en buena medida descansa en la aplicación de la Ley de Fortalecimiento de las Finanzas Públicas (Ley 9635).

Por otro lado, este resultado fiscal se manifestó en la evolución del saldo de la deuda del Gobierno Central el cual, si bien acumuló a diciembre del 2022 un incremento nominal anual de casi €0,95 billones; su crecimiento de 3,5% fue inferior al 11,7% del 2021 y, por debajo del promedio anual registrado en el periodo 2009-2022 (15,3%). De igual forma, en términos del PIB, disminuyó al pasar de 68,0% a 63,8%, por lo que se mantiene el comportamiento con tendencia a la baja.

Finalmente, el Banco Central registró un déficit financiero⁴ equivalente a 0,1% del PIB, inferior al mostrado en el 2021 (0,2% del PIB), mientras que, según cifras preliminares, el resto del sector público no financiero reducido acumuló un superávit financiero de 0,8% del PIB, muy similar a lo observado un año antes. Dado lo anterior, el déficit financiero del sector público global reducido fue 1,8% del PIB (4,5% un año atrás).

¹ El rubro de impuesto a las personas jurídicas representó el 3,4% del PIB.

² El 84,9% correspondió a intereses de la deuda interna y 15,1% a deuda externa (3,9% y 0,7% del PIB, en ese orden).

³ Corresponde a recursos de los OD que pasaron a formar parte de los ingresos del Gobierno, según lo dispuesto en la Ley de Fortalecimiento del Control Presupuestario de los Órganos Desconcentrados del Gobierno Central (Ley 9524) y en el artículo 35 del reglamento de dicha Ley.

⁴ Según metodología de cuentas monetarias.

SECTOR PÚBLICO GLOBAL REDUCIDO: Resultado financiero
-Cifras acumuladas a Dic, como porcentaje del PIB-

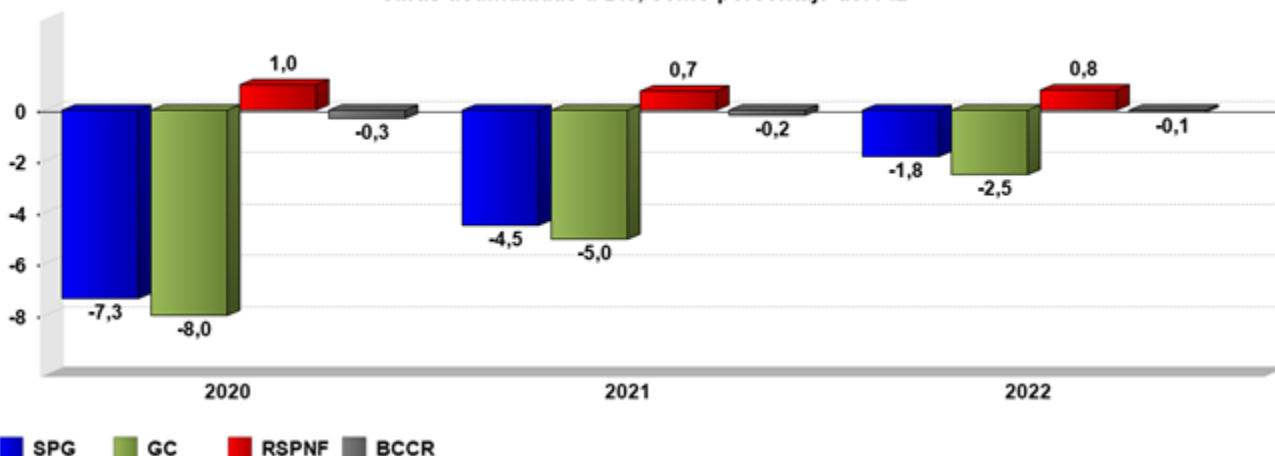

SECTOR PÚBLICO GLOBAL REDUCIDO ^{1/}
Ingresos, gastos y resultado financiero
Cifras acumuladas en millones de colones y porcentajes del PIB

	2020		2021		2022	
	Monto	Proporción del PIB	Monto	Proporción del PIB	Monto	Proporción del PIB
SPG						
A Ingresos totales	11.317.955,3	31,1	13.614.343,7	33,9	15.248.100,5	34,5
D Gasto Total	13.974.729,7	38,4	15.403.079,5	38,4	16.045.105,5	36,3
E Resultado Financiero	-2.656.774,4	-7,3	-1.788.735,8	-4,5	-797.004,9	-1,8
BCCR						
A Ingresos totales	117.034,5	0,3	109.746,0	0,3	155.220,6	0,4
D Gasto Total	221.200,5	0,6	179.505,1	0,4	186.703,9	0,4
E Resultado Financiero	-104.166,1	-0,3	-69.759,1	-0,2	-31.483,3	-0,1
SPNF						
A Ingresos totales	11.200.920,8	30,8	13.504.597,7	33,7	15.092.879,9	34,1
D Gasto Total	13.753.529,2	37,8	15.223.574,4	38,0	15.858.401,5	35,8
E Resultado Financiero	-2.552.608,3	-7,0	-1.718.976,7	-4,3	-765.521,6	-1,7
GC						
A Ingresos totales	4.776.052,5	13,3	6.326.210,8	15,9	7.341.174,7	16,4
D Gasto Total	7.682.246,4	21,3	8.335.028,1	20,9	8.457.926,2	18,9
E Resultado Financiero	-2.906.193,8	-8,0	-2.008.817,3	-5,0	-1.116.751,5	-2,5
C Resultado Primario	-1.224.885,4	-3,4	-107.597,4	-0,3	927.391,9	2,1
RSPNF						
A Ingresos totales	6.424.868,3	17,7	7.178.386,9	17,9	7.751.705,2	17,5
D Gasto Total	6.071.282,3	16,7	6.884.340,1	17,2	7.400.475,3	16,7
E Resultado Financiero	353.586,0	1,0	294.046,8	0,7	351.229,9	0,8

^{1/} Cifras base devengado preliminares para el último año. Definiciones:

Sector Público Global (SPG): Banco Central (BCCR) y Sector Público no Financiero (SPNF).

Sector Público no Financiero (SPNF): Gobierno Central (GC) y Resto Sector Público no Financiero (RSPNF).

Resto Sector Público no Financiero (RSPNF): muestra de instituciones (CCSS, RECOPE, CNP, ICE, JPSSJ, ICAA).

Fuente: Ministerio de Hacienda y Departamento de Estadística Macroeconómica

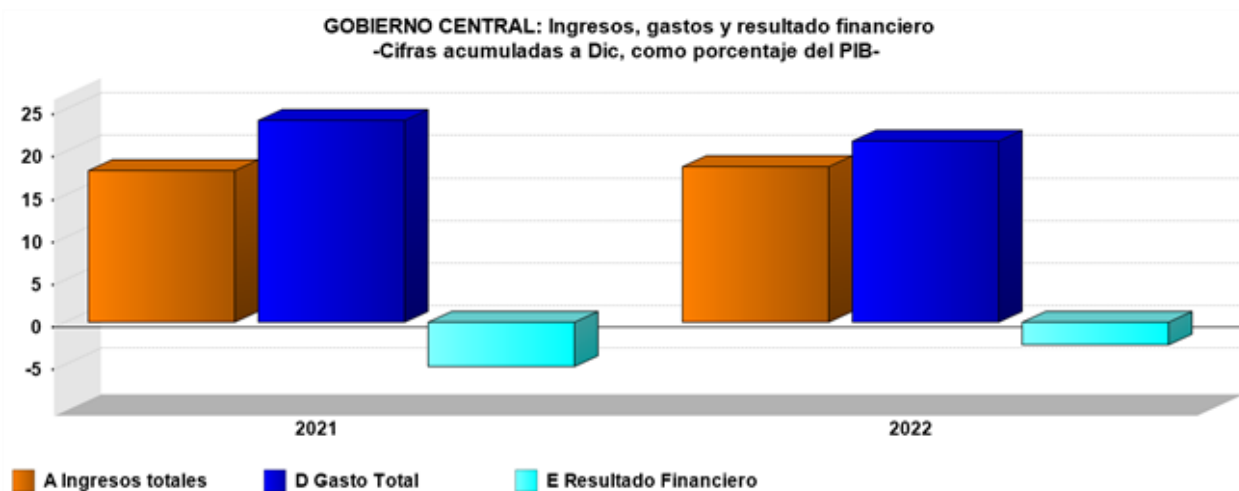

GOBIERNO CENTRAL
Ingresos totales, gastos y resultados financiero y primario ^{1/}
Cifras acumuladas en millones de colones y porcentajes

	2021		2022	
	Monto	Variación	Monto	Variación
A Ingresos totales	6.326.210,8	32,5	7.341.174,7	16,0
Ingresos corrientes	6.319.675,9	34,6	7.333.564,6	16,0
Ingresos tributarios	5.566.248,6	28,2	6.311.852,9	13,4
Aduanas	1.236.502,7	42,4	1.397.611,9	13,0
Impuesto a los ingresos y utilidades	2.065.789,3	25,1	2.432.542,6	17,8
Ventas (internas)	1.195.882,7	16,3	1.353.037,2	13,1
Consumo (interno)	10.420,8	12,3	11.370,8	9,1
Otros ingresos tributarios	1.057.653,2	34,8	1.117.290,4	5,6
Ingresos no tributarios	753.427,3	113,2	1.021.711,7	35,6
Ingresos de Capital	6.534,9	-92,0	7.610,1	16,5
B Gasto Primario	6.433.808,2	7,2	6.413.782,8	-0,3
C Resultado Primario	-107.597,4	-91,2	927.391,9	-961,9
D Gasto Total	8.335.028,1	8,5	8.457.926,2	1,5
Gastos corrientes	7.736.512,8	6,9	7.846.901,2	1,4
Remuneraciones	2.623.920,1	5,8	2.626.775,9	0,1
Compra de bienes y servicios	341.810,7	41,4	356.198,7	4,2
Transferencias corrientes	2.869.562,1	1,3	2.819.783,2	-1,7
Sector privado	979.532,8	-4,5	1.011.200,8	3,2
Sector público	1.819.190,5	7,1	1.792.449,2	-1,5
Sector externo	8.225,2	25,3	9.072,6	10,3
con recurso externo	62.613,6	-39,0	7.060,6	-88,7
Servicio de intereses	1.901.219,9	13,1	2.044.143,4	7,5
Deuda interna	1.649.623,3	14,4	1.735.788,4	5,2
Deuda externa	251.596,6	5,0	308.354,9	22,6
Gastos de capital	594.010,1	33,8	605.647,7	2,0
Inversión	249.866,6	238,5	220.616,0	-11,7
Transferencias de Capital	344.143,5	-7,0	385.031,7	11,9
Sector privado	20.884,5	48,3	17.730,5	-15,1
Sector público	287.646,5	-12,7	307.291,0	6,8
con recurso externo	35.612,5	34,0	60.010,2	68,5
Concesión	4.505,2	0,0	5.377,3	0,0
E Resultado Financiero	-2.008.817,3	-30,9	-1.116.751,5	-44,4
F Financiamiento Neto	2.008.817,0	-30,9	1.116.751,5	-44,5
Financiamiento interno	1.350.505,6	-38,1	65.623,4	-95,2
Financiamiento externo	658.311,4	-9,1	1.051.128,1	62,9

^{1/} Cifras base devengado. El resultado primario es la diferencia entre los ingresos y gastos, excluyendo el servicio de intereses y el resultado financiero es la diferencia entre los ingresos y gastos totales.

Fuente: Ministerio de Hacienda y Departamento de Estadística Macroeconómica.

GOBIERNO CENTRAL: Ingresos totales
-Tasas de variación interanual (%) a Dic-

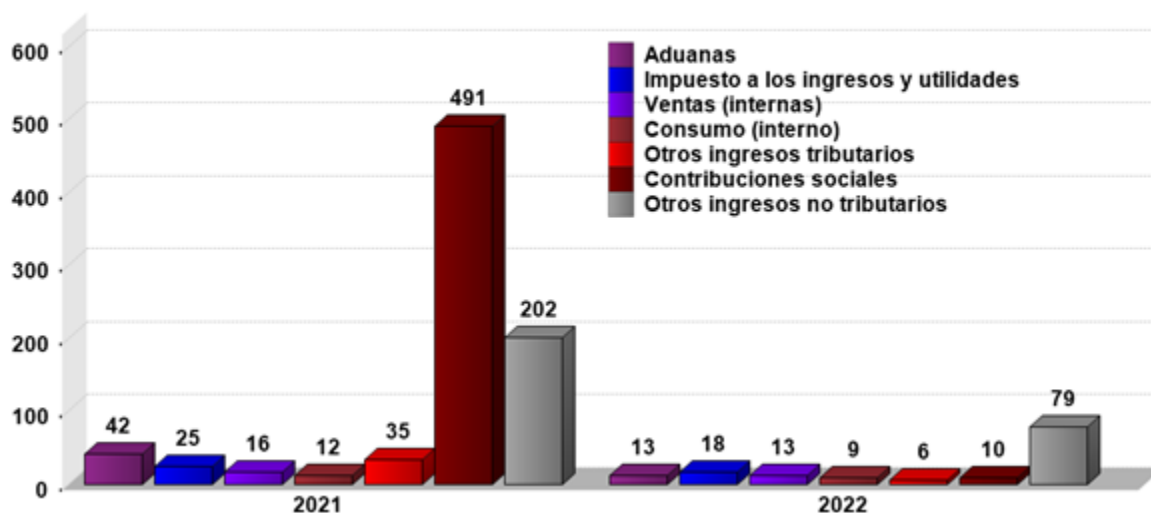

GOBIERNO CENTRAL ^{1/}
Estructura de ingresos totales ^{2/}
Cifras acumuladas en millones de colones y porcentajes

	2021		2022	
	Monto	Composición %	Monto	Composición %
A Ingresos totales	6.326.210,8	100,0%	7.341.174,7	100,0%
▫ Ingresos corrientes	6.319.675,9	99,9%	7.333.564,6	99,9%
▫ Ingresos tributarios	5.566.248,6	88,1%	6.311.852,9	86,3%
Aduanas	1.236.502,7	17,7%	1.397.611,9	17,4%
Impuesto a los ingresos y utilidades	2.065.789,3	33,3%	2.432.542,6	33,8%
Ventas (internas)	1.195.882,7	18,8%	1.353.037,2	18,4%
Consumo (interno)	10.420,8	0,2%	11.370,8	0,2%
Otros ingresos tributarios	1.057.653,2	18,1%	1.117.290,4	16,5%
▫ Ingresos no tributarios	753.427,3	11,8%	1.021.711,7	13,7%
Contribuciones sociales	469.195,3	7,3%	515.731,6	7,0%
Transferencias	131.294,6	2,0%	231.689,8	3,1%
Otros ingresos no tributarios	152.937,3	2,5%	274.290,4	3,6%
▫ Ingresos de Capital	6.534,9	0,1%	7.610,1	0,1%

^{1/} Cifras preliminares para el último año.

^{2/} El rubro de otros ingresos tributarios incluye el monto del impuesto único a los combustibles.

Fuente: Ministerio de Hacienda y Departamento de Estadística Macroeconómica.

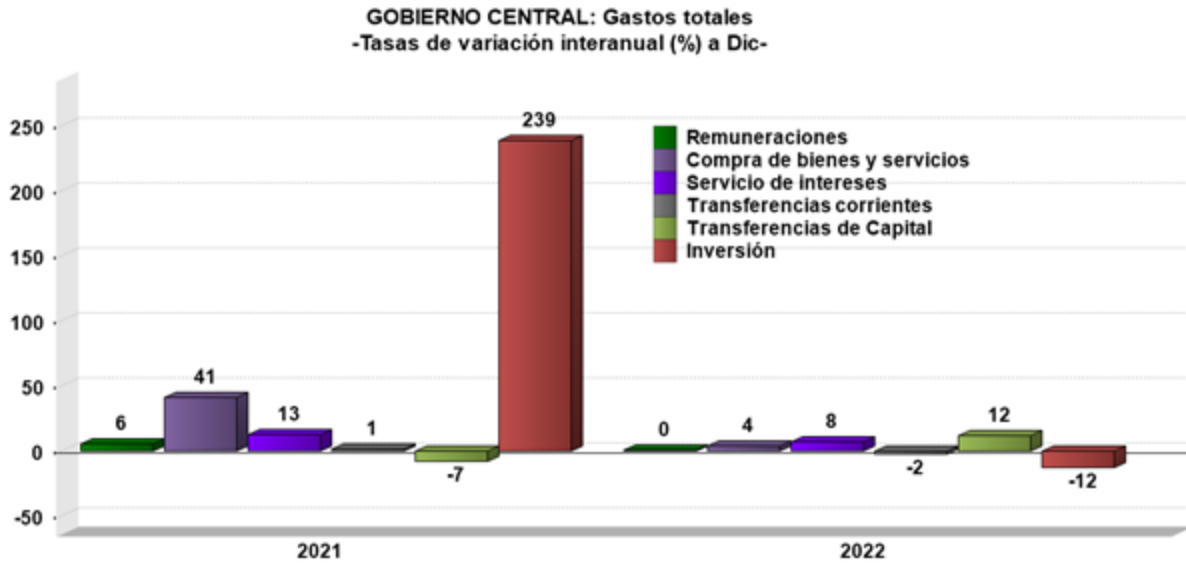

GOBIERNO CENTRAL ^{1/}
Estructura de gastos totales ^{2/}
Cifras acumuladas, en millones de colones y porcentajes

	2021		2022	
	Monto	Composición %	Monto	Composición %
D Gasto Total	8.335.028,1	100,0%	8.457.926,2	100,0%
Gastos corrientes	7.736.512,8	92,8%	7.846.901,2	92,8%
Remuneraciones	2.623.920,1	31,5%	2.626.775,9	31,1%
Compra de bienes y servicios	341.810,7	4,1%	356.198,7	4,2%
Transferencias corrientes	2.869.562,1	34,4%	2.819.783,2	33,3%
Sector privado	979.532,8	11,8%	1.011.200,8	12,0%
Sector público	1.819.190,5	21,8%	1.792.449,2	21,2%
Sector externo	8.225,2	0,1%	9.072,6	0,1%
con recurso externo	62.613,6	0,8%	7.060,6	0,1%
Servicio de intereses	1.901.219,9	22,8%	2.044.143,4	24,2%
Deuda interna	1.649.623,3	19,8%	1.735.788,4	20,5%
Deuda externa	251.596,6	3,0%	308.354,9	3,6%
Gastos de capital	594.010,1	7,1%	605.647,7	7,2%
Inversión	249.866,6	3,0%	220.616,0	2,6%
Transferencias de Capital	344.143,5	4,1%	385.031,7	4,6%
Sector privado	20.884,5	0,3%	17.730,5	0,2%
Sector público	287.646,5	3,5%	307.291,0	3,6%
con recurso externo	35.612,5	0,4%	60.010,2	0,7%
Concesión	4.505,2	0,1%	5.377,3	0,1%

^{1/} Cifras base devengado preliminares para el último año.

^{2/} El rubro de remuneraciones incluye las cargas sociales.

Fuente: Ministerio de Hacienda y Departamento de Estadística Macroeconómica.

SECTOR PUBLICO GLOBAL^{1/}
Indicadores de la deuda interna^{2/} y externa^{3/}
Millones de colones y porcentajes

	2020			2021			2022		
	Dic	Mar	Jun	Dic	Mar	Jun	Oct	Nov	Dic
Deuda Pública Total									
Monto	30.054.758,8	30.701.102,8	31.691.686,8	32.629.490,0	33.972.794,9	34.030.752,8	33.102.667,1	33.668.343,0	33.591.884,9
Deuda interna	21.503.042,8	22.359.174,8	23.327.197,0	23.479.219,8	24.118.840,4	23.806.933,2	23.786.312,6	23.710.848,3	23.716.553,9
Deuda externa	8.551.715,9	8.341.928,1	8.364.489,8	9.150.270,2	9.853.954,5	10.223.819,5	9.316.354,4	9.957.494,7	9.875.331,0
Proporción del PIB	82,2	76,7	85,3	81,5	83,0	80,4	74,0	75,3	75,9
Deuda interna	59,1	55,9	62,8	58,6	58,9	56,2	53,2	53,0	53,6
Deuda externa	23,1	20,8	22,5	22,9	24,1	24,1	20,8	22,3	22,3
Proporción del total	100,0	100,0	100,0	100,0	100,0	100,0	100,0	100,0	100,0
Deuda interna	71,5	72,8	73,6	72,0	71,0	70,0	71,9	70,4	70,6
Deuda externa	28,5	27,2	26,4	28,0	29,0	30,0	28,1	29,6	29,4
Según moneda	100,0	100,0	100,0	100,0	100,0	100,0	100,0	100,0	100,0
Moneda Nacional	57,9	59,2	60,3	59,6	58,8	57,5	59,8	58,6	58,9
Moneda extranjera	42,1	40,8	39,7	40,4	41,2	42,5	40,2	41,4	41,1
Según deudor	100,0	100,0	100,0	100,0	100,0	100,0	100,0	100,0	100,0
Gobierno Central	81,2	82,7	82,8	83,8	83,9	85,2	85,4	84,4	84,2
Banco Central	7,4	7,1	7,7	7,4	7,4	6,4	6,7	7,9	8,2
Resto del sector público	11,4	10,2	9,6	8,8	8,6	8,4	7,9	7,6	7,6

	2020			2021			2022		
	Dic	Mar	Jun	Dic	Mar	Jun	Oct	Nov	Dic
Deuda interna									
Según moneda	100,0	100,0	100,0	100,0	100,0	100,0	100,0	100,0	100,0
Moneda nacional	80,6	81,3	82,0	82,8	82,9	82,2	83,1	83,2	83,3
Moneda extranjera	19,4	18,7	18,0	17,2	17,1	17,8	16,9	16,8	16,7
Según deudor	100,0	100,0	100,0	100,0	100,0	100,0	100,0	100,0	100,0
Gobierno Central	86,1	87,2	86,0	87,6	87,5	88,8	88,3	89,2	88,9
Banco Central	9,6	9,1	9,8	8,3	8,5	7,2	7,7	6,7	7,1
Resto Sector Público	4,2	3,7	4,2	4,2	3,9	4,0	4,0	4,0	4,0
Según tenedor	100,0	100,0	100,0	100,0	100,0	100,0	100,0	100,0	100,0
Sociedades de Depósito Bancario	18,3	20,2	21,1	21,7	19,6	19,3	18,0	18,0	17,9
Banco Central	1,2	1,1	1,1	1,1	1,2	1,2	1,2	1,2	1,2
Resto otras Soc Depósito	3,8	4,2	5,0	5,3	5,5	5,5	5,4	5,3	5,3
Sector Público	35,3	34,0	33,9	35,0	35,6	35,4	34,5	34,2	33,9
Sector Privado	38,1	38,1	36,6	35,4	36,6	37,3	39,9	40,1	40,5
Sector Externo	3,3	2,4	2,2	1,5	1,5	1,5	1,1	1,1	1,1
Deuda externa									
Según moneda	13.679,1	13.611,0	13.485,2	14.238,1	14.801,1	14.935,4	15.034,4	16.477,7	16.523,9
Moneda extranjera	13.679,1	13.611,0	13.485,2	14.238,1	14.801,1	14.935,4	15.034,4	16.477,7	16.523,9
Según acreedor	100,0	100,0	100,0	100,0	100,0	100,0	100,0	100,0	100,0
Organismos multilaterales	39,7	39,5	42,0	46,7	48,8	50,0	53,8	54,7	54,7
Organismos bilaterales	5,0	4,9	5,0	4,9	4,6	4,4	4,6	4,6	4,7
Banca internacional y proveedores	3,2	3,4	2,6	2,0	1,8	1,7	1,5	1,4	1,4
Otros acreedores	52,0	52,3	50,4	46,5	44,8	43,8	40,1	39,3	39,2

^{1/} Cifras sin consolidar del Ministerio de Hacienda y preliminares para el último mes.

^{2/} El saldo de la deuda interna incluye el valor nominal de la deuda bonificada del Gobierno Central y del resto del sector público. Además, incluye las captaciones del Banco Central: BEM, depósitos electrónicos a plazo (DEP) y depósitos en el MIL. La estructura de la deuda interna según tenedor se calcula con base en la tenencia de la deuda interna bonificada del sector público que elabora el Departamento de Estadística Macroeconómica.

^{3/} El saldo de la deuda externa se muestra al final del cuadro en millones de dólares y se convierte en colones utilizando el tipo de cambio de venta al último día del mes, de las operaciones con el Sector Público no Bancario. El rubro de otros acreedores de la deuda pública externa incluye los bonos colocados por el Gobierno y el ICE en el extranjero.

Fuente: Ministerio de Hacienda y Departamento de Estadística Macroeconómica.

GOBIERNO CENTRAL ^{1/}
Indicadores de la deuda interna ^{2/} y externa ^{3/}
Millones de colones y porcentajes

	2020			2021			2022		
	Dic	Mar	Jun	Dic	Mar	Jun	Oct	Nov	Dic
Deuda Pública Total									
Monto	24.419.524,4	25.384.075,2	26.226.692,5	27.272.006,4	28.443.392,0	28.914.265,5	28.197.043,2	28.370.430,4	28.223.523,3
Deuda interna	18.521.714,4	19.507.181,2	20.060.096,6	20.493.145,8	21.042.689,6	21.077.669,9	20.942.795,6	21.095.326,7	21.013.776,6
Deuda externa	5.897.810,0	5.876.894,1	6.166.595,9	6.778.860,6	7.400.702,4	7.836.595,7	7.254.247,6	7.275.103,6	7.209.746,7
Proporción del PIB	66,9	63,3	70,6	68,2	69,5	68,3	63,1	63,4	63,8
Deuda interna	51,1	48,6	54,0	51,2	51,4	49,8	46,8	47,2	47,5
Deuda externa	15,8	14,7	16,6	17,0	18,1	18,5	16,2	16,3	16,3
Proporción del total	100,0	100,0	100,0	100,0	100,0	100,0	100,0	100,0	100,0
Deuda interna	75,8	76,8	76,5	75,1	74,0	72,9	74,3	74,4	74,5
Deuda externa	24,2	23,2	23,5	24,9	26,0	27,1	25,7	25,6	25,5
Según moneda	100,0	100,0	100,0	100,0	100,0	100,0	100,0	100,0	100,0
Moneda Nacional	59,1	60,4	60,4	60,4	59,5	58,3	60,2	60,5	60,6
Moneda extranjera	40,9	39,6	39,6	39,6	40,5	41,7	39,8	39,5	39,4

	2020			2021			2022		
	Dic	Mar	Jun	Dic	Mar	Jun	Oct	Nov	Dic
Deuda interna									
Según moneda	100,0	100,0	100,0	100,0	100,0	100,0	100,0	100,0	100,0
Moneda nacional	77,5	78,6	79,0	80,4	80,4	80,0	81,1	81,3	81,4
Moneda extranjera	22,5	21,4	21,0	19,6	19,6	20,0	18,9	18,7	18,6
Según tenedor	100,0	100,0	100,0	100,0	100,0	100,0	100,0	100,0	100,0
Sociedades de Depósito Bancario	16,9	19,0	19,7	20,2	17,9	17,7	16,3	16,4	16,2
Resto otras Soc Depósito	2,9	3,4	4,3	4,5	4,7	4,7	4,5	4,5	4,4
Sector Público	36,9	35,3	35,2	36,4	36,7	36,8	35,9	35,7	35,3
Sector Privado	39,6	39,7	38,4	37,3	39,1	39,2	42,1	42,3	42,8
Sector Externo	3,7	2,6	2,4	1,6	1,6	1,6	1,2	1,2	1,2
Según instrumento	100,0	100,0	100,0	100,0	100,0	100,0	100,0	100,0	100,0
Tasa básica	6,9	6,5	5,6	6,0	5,8	5,8	5,9	5,8	5,9
Cero Cupón	3,6	3,5	3,1	1,8	1,5	1,3	1,1	1,3	1,1
Cero cupón en dólares	0,0	0,3	0,3	0,5	0,3	0,2	0,2	0,2	0,2
TUDES	6,5	6,2	6,0	6,6	8,0	8,8	9,7	10,1	10,2
TPS tasa fija	22,4	21,1	20,7	19,1	19,3	19,8	18,7	18,4	18,4
TPC tasa fija	50,6	53,6	55,7	57,1	56,3	55,2	55,5	55,5	55,6
Otros bonos	10,0	8,7	8,5	9,0	8,8	8,9	9,0	8,6	8,6
Deuda externa									
Según moneda	9.369,0	9.589,0	9.941,8	10.548,1	11.089,4	11.320,1	11.706,6	12.038,9	12.063,7
Moneda extranjera	9.369,0	9.589,0	9.941,8	10.548,1	11.089,4	11.320,1	11.706,6	12.038,9	12.063,7

^{1/} Cifras preliminares para el último mes.

^{2/} El saldo de la deuda interna incluye el valor nominal de la deuda interna bonificada del Gobierno Central. La estructura de la deuda interna según tenedor se calcula con base en la tenencia de la deuda interna bonificada del Gobierno que elabora el Departamento de Estadística Macroeconomía. La estructura de la deuda interna según clase de título se calcula con base en la información de la Dirección de Crédito Público.

^{3/} El saldo de deuda externa se muestra al final del cuadro en millones de dólares y se convierte a colones utilizando el tipo de cambio de venta al último día del mes, de las operaciones con el Sector Público no Bancario, y se utiliza para mantener congruencia con el Ministerio de Hacienda.

Fuente: Ministerio de Hacienda y Departamento de Estadística Macroeconómica.

BANCO CENTRAL DE COSTA RICA ^{1/}
Indicadores de la deuda interna ^{2/} y externa ^{3/}
Millones de colones y porcentajes

	2020		2021				2022		
	Dic	Mar	Jun	Dic	Mar	Jun	Oct	Nov	Dic
Deuda Pública Total									
Monto	2.215.822,3	2.171.118,1	2.429.645,1	2.396.045,9	2.521.111,7	2.169.501,6	1.978.224,2	2.667.061,8	2.748.188,6
Deuda interna	2.072.533,4	2.030.921,8	2.287.358,9	1.933.614,1	2.046.998,7	1.697.574,2	1.538.297,9	1.595.092,2	1.683.150,5
Deuda externa	143.288,9	140.196,3	142.286,2	462.431,8	474.113,0	471.927,4	439.926,2	1.071.969,6	1.065.038,1
Proporción del PIB	6,1	5,4	6,5	6,0	6,2	5,1	4,4	6,0	6,2
Deuda interna	5,7	5,1	6,2	4,8	5,0	4,0	3,4	3,6	3,8
Deuda externa	0,4	0,3	0,4	1,2	1,2	1,1	1,0	2,4	2,4
Proporción del total	100,0	100,0	100,0	100,0	100,0	100,0	100,0	100,0	100,0
Deuda interna	93,5	93,5	94,1	80,7	81,2	78,2	77,8	59,8	61,2
Deuda externa	6,5	6,5	5,9	19,3	18,8	21,8	22,2	40,2	38,8
Según moneda	100,0	100,0	100,0	100,0	100,0	100,0	100,0	100,0	100,0
Moneda Nacional	93,5	93,5	94,1	80,7	81,2	78,2	77,6	59,8	61,2
Moneda extranjera	6,5	6,5	5,9	19,3	18,8	21,8	22,4	40,2	38,8

	2020		2021				2022		
	Dic	Mar	Jun	Dic	Mar	Jun	Oct	Nov	Dic
Deuda interna									
Según moneda	100,0	100,0	100,0	100,0	100,0	100,0	99,8	100,0	100,0
Moneda nacional	100,0	100,0	100,0	100,0	100,0	99,9	97,3	97,6	97,8
Moneda extranjera	-	-	-	-	-	0,1	2,6	2,4	2,2
Según tenedor	84,4	84,9	100,0	100,0	100,0	100,0	100,0	100,0	100,0
Sociedades de Depósito Bancario	24,4	26,3	46,3	51,1	53,4	53,1	54,6	52,7	53,0
Sector Público	27,7	27,9	28,5	28,3	28,8	26,6	25,9	25,8	25,0
Sector Privado	32,2	30,6	25,2	20,6	17,9	20,3	19,5	21,5	22,1
Según instrumento	100,0	100,0	100,0	100,0	100,0	100,0	100,0	100,0	100,0
Facilidad de depósito MIL	21,6	25,0	35,9	27,4	38,5	26,2	12,0	14,5	17,7
Cero Cupón	73,7	73,1	61,6	68,9	60,6	69,9	78,9	75,4	73,2
CERTDS	-	-	-	-	-	0,0	2,6	2,4	2,2
Depósito electrónico a plazo	4,7	1,9	2,5	3,7	2,9	3,9	6,6	7,8	6,8
Deuda externa									
Según moneda	232,7	228,8	229,4	719,6	716,8	691,0	656,9	1.773,9	1.782,1
Moneda extranjera	232,7	228,8	229,4	719,6	716,8	691,0	656,9	1.773,9	1.782,1

^{1/} Cifras preliminares para el último mes.

^{2/} El saldo de la deuda interna incluye BEM, depósitos electrónicos a plazo (DEP) y depósitos en el MIL. La estructura de la deuda interna del BCCR según tenedor, se calcula con base en la tenencia de la deuda interna bonificada del BCCR que elabora el Departamento de Estadística Macroeconómica

^{3/} El saldo de la deuda externa se muestra al final del cuadro en millones de dólares y se convierte a colones utilizando el tipo de cambio de venta al último día del mes, de las operaciones con el Sector Público no Bancario, y se utiliza para mantener congruencia con el Ministerio de Hacienda.

Fuente: Ministerio de Hacienda y Banco Central de Costa Rica.

GOBIERNO CENTRAL ^{1/}
Tenencia de la deuda interna bonificada ^{2/}
Millones de colones

	Dic 2020	Mar 2021	Jun 2021	Dic 2021	Mar 2022	Jun 2022	Oct 2022	Nov 2022	Dic 2022
* Total Valor Nominal	18 521 054	19 507 181	20 060 097	20 493 146	21 042 690	21 077 670	20 942 796	21 095 327	21 013 777
* Total Valor Transado	17 462 478	18 463 994	18 865 471	19 103 073	19 497 321	19 301 985	19 548 087	19 813 466	19 790 682
▣ Sociedades de Depósitos	3.411.809	4.164.407	4.531.567	4.718.111	4.421.494	4.318.553	4.075.161	4.107.916	3.991.883
▣ Sociedades de depósitos bancarios	2.884.159	3.515.892	3.726.456	3.850.772	3.505.426	3.408.328	3.191.564	3.239.731	3.126.376
Banco Central	1 780	1 856	2 018	-	-	-	-	-	-
Bancos Públicos	2 060 647	2 423 939	2 592 043	2 601 684	2 354 254	2 268 299	2 110 090	2 108 291	2 021 863
Bancos Privados	821 731	1 090 097	1 132 394	1 249 088	1 151 171	1 140 029	1 081 475	1 131 440	1 104 514
▣ Otras sociedades de depósito no bancarias	527.650	648.514	805.112	867.339	916.068	910.225	883.597	868.185	865.507
Cooperativas	330 625	430 402	553 565	579 747	604 182	600 647	584 247	564 115	558 717
Financieras	22 750	24 981	28 758	32 680	31 901	29 629	28 860	29 978	30 454
Mutuales	101 560	111 215	113 662	118 393	123 345	120 074	108 731	104 322	104 343
Otros intermediarios	72 714	81 917	109 127	136 519	156 642	159 874	161 759	169 771	171 993
* Sector Financiero no Bancario	1 576 909	1 564 730	1 539 788	1 517 888	1 441 722	1 425 881	1 391 028	1 400 713	1 401 795
* Sector Público no Financiero	2 744 669	2 763 078	2 876 963	3 035 305	3 160 817	3 068 895	2 982 599	2 993 770	2 989 499
* Resto Sector Público	2 197 808	2 374 759	2 437 772	2 389 986	2 607 076	2 607 076	2 675 988	2 588 278	2 597 893
▣ Sector Privado	7.531.283	7.596.562	7.584.943	7.441.783	7.866.212	7.881.580	8.423.310	8.722.788	8.809.613
* No residente	580 781	480 289	461 407	312 654	321 057	306 922	230 940	240 295	238 574
* Residente	6 950 501	7 116 273	7 123 536	7 129 129	7 545 154	7 574 659	8 192 370	8 482 493	8 571 039

^{1/} Cifras preliminares para el último año.

^{2/} Las cifras incluyen deuda interna bonificada en colones, dólares y TUDES. El valor nominal de la deuda interna incluye la capitalización de los títulos indexados a la inflación (TUDES) y los denominados en dólares (TP\$). El valor transado de la deuda interna no incluye la capitalización de los TUDES y TP\$; además, los títulos cero cupón no contemplan el valor del descuento asociado a intereses. A partir de agosto del 2008, la información del ICE no se publica en forma explícita y se agrega con el resto del sector público, debido al carácter confidencial que le atribuye el artículo 35 de la Ley 8660 de Fortalecimiento y Modernización de las Entidades Públicas del Sector Telecomunicaciones.

Fuente: Ministerio de Hacienda y Banco Central de Costa Rica.

BANCO CENTRAL DE COSTA RICA ^{1/}
Tenencia de la deuda interna bonificada ^{2/}
Millones de colones

	Dic 2020	Mar 2021	Jun 2021	Dic 2021	Mar 2022	Jun 2022	Oct 2022	Nov 2022	Dic 2022
▣ Total en Circulación	1.527.456	1.484.065	1.408.946	1.332.386	1.241.233	1.184.634	1.178.008	1.202.096	1.232.125
▣ Sociedades de Depósitos	598.647	635.702	652.045	686.445	662.445	629.201	624.519	647.047	663.014
▣ Sociedades de depósitos bancarios	223.130	224.659	228.250	238.356	255.288	241.263	255.220	263.737	258.355
Bancos Públicos	209.034	214.870	220.539	228.607	252.683	235.969	207.105	206.354	203.626
Bancos Privados	14.096	9.789	7.711	9.749	2.605	5.295	48.115	57.383	54.729
▣ Otras sociedades financieras	375.517	411.043	423.795	448.089	407.157	387.938	369.299	383.310	404.658
Cooperativas	353.959	380.950	396.586	427.988	385.784	365.221	345.685	354.812	380.129
Financieras	511	510	510	509	509	528	1.517	4.518	518
Mutuales	4.098	10.061	5.167	49	49	-	-	-	-
Otros intermediarios	16.948	19.522	21.532	19.543	20.815	22.189	22.096	23.980	24.011
▣ Sector Financiero no Bancario	7.622	6.050	6.061	12.172	6.282	6.300	6.503	6.640	6.629
▣ Sector Público no Financiero	193.025	184.810	178.142	165.176	165.244	146.855	146.018	145.617	145.540
▣ Resto Sector Público	223.123	205.123	199.123	180.007	185.601	161.940	158.005	155.413	155.413
▣ Sector Privado	505.040	452.381	373.575	268.587	221.661	240.338	242.963	247.378	261.530

^{1/} Cifras preliminares para el último año.

^{2/} Los títulos cero cupón no incluyen el valor del descuento asociado a intereses. A partir de agosto del 2008, la información del ICE no se publica en forma explícita y se agrega con el resto del Sector Público, debido al carácter confidencial que le atribuye el artículo 35 de la Ley No.8660 de Fortalecimiento y Modernización de las Entidades Públicas del Sector Telecomunicaciones.

Fuente: Banco Central de Costa Rica y entidades públicas.

4. Cuentas monetarias y financieras

4.1 Agregados monetarios y crediticios¹

En un contexto de relativo buen desempeño de la actividad económica, aunque con tendencia a desacelerar, y tasas de interés altas, los agentes económicos muestran preferencia por instrumentos financieros de mayor plazo en colones.

Con excepción del medio circulante amplio, las tasas de crecimiento de los principales agregados monetarios se expandieron en enero 2023 en relación con igual mes del año anterior. La liquidez total, la riqueza financiera privada y total, registraron al término de enero, tasas de variación anual de 6,2%, 10,0% y 7,8%, respectivamente (5,1%, 4,5% y 5,0%, en su orden, en enero del año anterior).

Este comportamiento podría vincularse al incremento en las tasas de interés pasivas que incentivó a los agentes económicos a trasladar parte de sus ahorros desde instrumentos financieros altamente líquidos, con bajos o nulos rendimientos financieros, hacia opciones a plazo de los intermediarios financieros o del Gobierno Central.

Ese aumento de las tasas de interés pasivas contribuyó a la restitución del premio por ahorrar en moneda nacional. En efecto, como resultado de las mayores tasas de interés y las menores expectativas de variación del tipo de cambio, el premio pasó a registrar valores positivos a partir de julio del 2022. Este aumento en el premio incidió en la disminución observada en la dolarización del ahorro financiero. De esta manera, la participación relativa del componente de la moneda extranjera en los agregados monetarios amplios disminuyó en torno a 0,6 p.p. desde junio del 2022.

Por su parte, el crédito al sector privado aumentó a una tasa interanual de 6,2% (2,7% un año atrás) impulsado, principalmente, por las operaciones denominadas en colones (cuyo saldo creció 7,8% frente a 5,1% un año atrás). El saldo de crédito en moneda extranjera evidenció una recuperación y registró una tasa de crecimiento positiva por cuarto mes consecutivo, lo cual no se registraba desde el 2018. Dado ese comportamiento, la participación relativa del crédito en moneda extranjera en la cartera total mostró, en meses recientes, un leve repunte y se ubicó en 33,9% al finalizar enero del 2023 (33,5% en junio del 2022).

¹ La valoración de la moneda extranjera no contempla efecto cambiario. Considera información de BCCR al 31 de enero 2023, preliminar de OSD bancarias al 27 de enero 2023 y de OSD no bancarias diciembre 2022.

BCCR: Activos internos netos (AIN) y externos netos (AEN)**Saldos en millones de colones y millones de dólares**

	AIN (¢)	AEN (\$)	Base monetaria (cobertura OSD)
Ene 20	-1 980 135,9	7 986,4	2 598 935,6
Feb	-1 932 701,9	7 877,7	2 575 914,3
Mar	-1 987 871,3	7 809,6	2 599 270,0
Abr	-2 077 983,2	8 307,3	2 669 307,5
May	-2 069 669,8	8 329,4	2 735 823,6
Jun	-2 146 168,2	8 341,2	2 720 833,7
Jul	-1 945 822,2	8 110,3	2 825 723,4
Aug	-1 800 123,2	7 703,9	2 806 779,4
Sep	-2 029 591,9	8 009,7	2 829 711,8
Oct	-1 756 969,6	7 580,1	2 888 998,4
Nov	-1 246 729,1	7 226,4	3 152 661,3
Dic	-1 282 971,7	6 991,9	3 033 123,8
Ene 21	-1 358 712,3	7 033,1	2 974 785,4
Feb	-1 390 372,7	7 064,6	2 960 279,8
Mar	-1 345 643,1	6 940,2	2 928 202,7
Abr	-1 259 469,2	6 866,6	2 993 978,9
May	-1 263 017,1	6 599,1	2 829 984,3
Jun	-1 449 467,2	6 907,6	2 846 514,1
Jul	-1 527 175,5	7 146,1	2 924 685,8
Aug	-1 370 583,6	6 831,3	2 908 946,3
Sep	-1 402 373,1	6 843,1	2 906 779,6
Oct	-1 293 765,1	6 584,5	2 932 437,4
Nov	-690 505,9	6 060,5	3 140 962,8
Dic	-844 943,9	6 198,5	3 154 635,3
Ene 22	-901 698,6	6 112,2	3 048 027,3
Feb	-758 370,4	5 851,0	3 029 205,8
Mar	-1 289 682,0	6 343,6	2 942 110,7
Abr	-1 178 153,3	6 274,0	3 027 696,3
May	-1 203 029,1	5 925,7	2 884 165,4
Jun	-948 239,0	5 515,4	2 869 772,7
Jul	-938 880,2	5 830,9	2 997 088,6
Aug	-562 841,5	5 810,9	3 236 691,1
Sep	-318 160,2	5 802,4	3 353 115,6
Oct	-411 755,9	5 983,2	3 311 842,8
Nov	-394 384,5	6 501,7	3 525 230,0
Dic	-462 550,4	6 757,4	3 605 351,6
Ene 23	-261 582,9	6 472,3	3 387 971,7

Fuente: Departamento de Estadística Macroeconómica.

Base monetaria, emisión y reservas de otras sociedades de depósitos (OSD)
Tasas de variación interanuales (%)

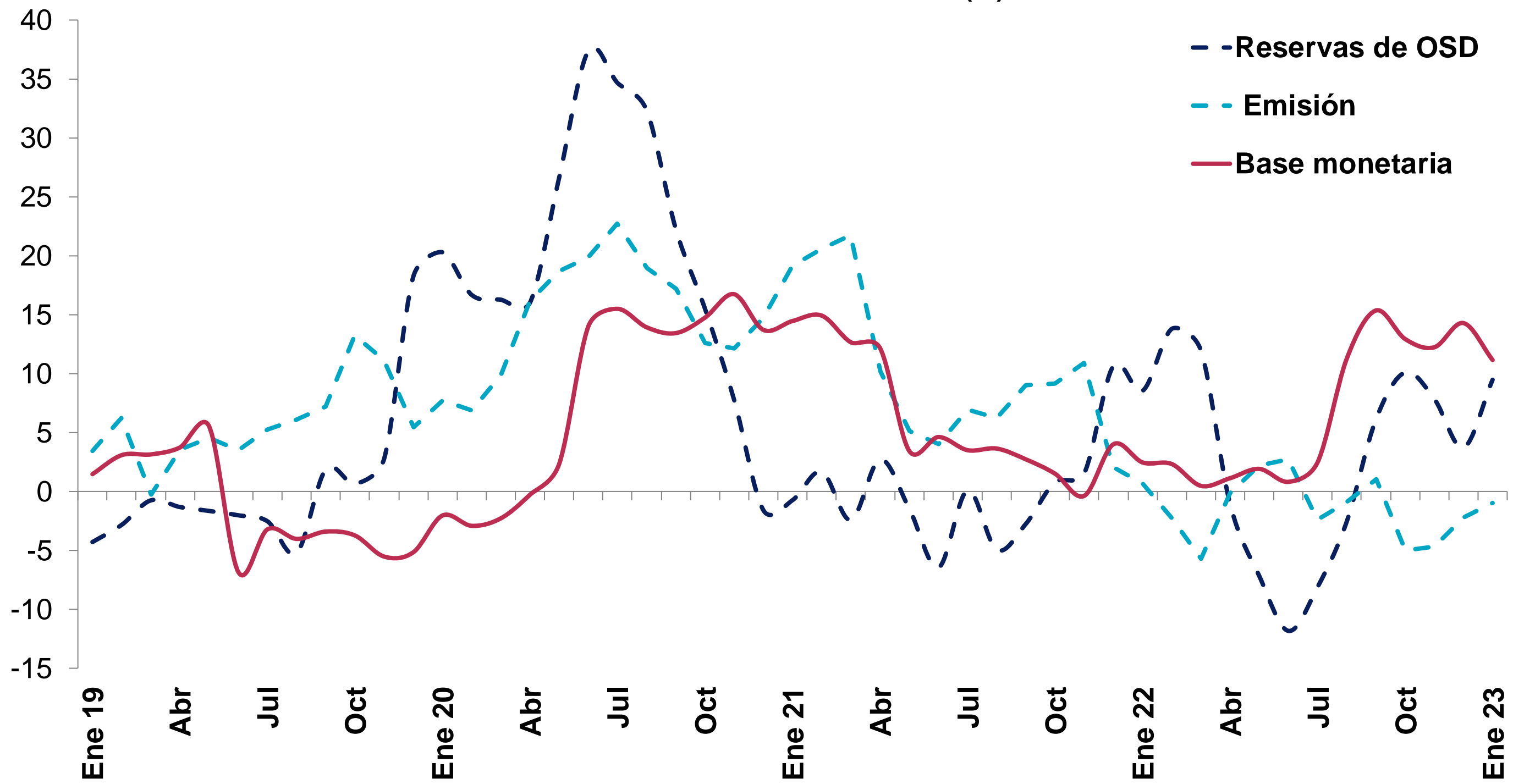

Base monetaria por componentes
Saldos en millones de colones

	Componente interno	Componente externo ^{1/}	Base monetaria (OSD) ^{2/}	Emisión	Reservas de OSD			
					Caja	Depósitos BCCR ^{3/}	DEP ^{4/}	MIL
Ene 20	-1 980 135,9	4 579 071,4	2 598 935,6	1 162 820,7	314 904,9	1 436 114,9	87 120,8	630 076,0
Feb	-1 932 701,9	4 508 616,2	2 575 914,3	1 123 301,3	289 819,5	1 452 613,0	112 248,5	473 581,0
Mar	-1 987 871,3	4 587 141,3	2 599 270,0	1 159 015,5	289 163,8	1 440 254,5	140 280,7	546 751,0
Abr	-2 077 983,2	4 747 290,8	2 669 307,5	1 219 473,5	311 470,9	1 449 834,0	135 467,7	696 427,0
May	-2 069 669,8	4 805 493,4	2 735 823,6	1 233 185,5	302 812,5	1 502 638,1	136 108,8	809 468,0
Jun	-2 146 168,2	4 867 001,9	2 720 833,7	1 240 570,5	304 348,9	1 480 263,3	152 375,7	1 102 687,0
Jul	-1 945 822,2	4 771 545,6	2 825 723,4	1 284 722,3	323 546,0	1 541 001,0	125 398,2	992 353,0
Aug	-1 800 123,2	4 606 902,6	2 806 779,4	1 267 999,3	311 076,3	1 538 780,0	67 546,7	936 819,0
Sep	-2 029 591,9	4 859 303,7	2 829 711,8	1 264 588,8	342 922,0	1 565 123,0	64 940,9	809 337,0
Oct	-1 756 969,6	4 645 968,0	2 888 998,4	1 283 616,6	356 831,7	1 605 381,7	87 708,3	611 032,0
Nov	-1 246 729,1	4 399 390,5	3 152 661,3	1 401 943,8	465 194,4	1 750 717,5	87 193,0	313 409,0
Dic	-1 282 971,7	4 316 095,6	3 033 123,8	1 498 209,3	462 129,8	1 534 914,6	87 903,2	446 916,0
Ene 21	-1 358 712,3	4 333 497,6	2 974 785,4	1 385 617,3	381 180,1	1 589 168,1	68 869,4	535 516,0
Feb	-1 390 372,7	4 350 652,5	2 960 279,8	1 354 113,4	366 531,4	1 606 166,4	50 130,8	537 226,0
Mar	-1 345 643,1	4 273 845,8	2 928 202,7	1 410 758,3	417 435,4	1 517 444,5	28 321,7	508 546,0
Abr	-1 259 469,2	4 253 448,1	2 993 978,9	1 343 631,7	387 394,6	1 650 347,1	58 390,9	576 580,0
May	-1 263 017,1	4 093 001,4	2 829 984,3	1 296 410,7	324 553,8	1 533 573,5	46 046,5	778 794,0
Jun	-1 449 467,2	4 295 981,2	2 846 514,1	1 290 450,7	349 863,8	1 556 063,4	46 156,1	822 185,0
Jul	-1 527 175,5	4 451 861,3	2 924 685,8	1 373 893,7	431 939,8	1 550 792,1	53 820,6	895 345,0
Aug	-1 370 583,6	4 279 529,9	2 908 946,3	1 347 071,5	412 301,4	1 561 874,8	56 398,8	586 715,0
Sep	-1 402 373,1	4 309 152,7	2 906 779,6	1 378 290,4	452 581,7	1 528 489,2	48 357,7	604 631,0
Oct	-1 293 765,1	4 226 202,5	2 932 437,4	1 401 229,9	479 615,5	1 531 207,5	56 512,1	550 849,0
Nov	-690 505,9	3 831 468,8	3 140 962,8	1 554 424,2	593 635,8	1 586 538,6	48 359,3	371 307,0
Dic	-844 943,9	3 999 579,2	3 154 635,3	1 529 014,8	560 168,5	1 625 620,5	62 440,6	529 384,0
Ene 22	-901 698,6	3 949 725,9	3 048 027,3	1 394 510,0	457 442,7	1 653 517,3	68 277,6	651 564,0
Feb	-758 370,4	3 787 576,2	3 029 205,8	1 323 540,5	399 184,8	1 705 665,4	56 341,0	807 001,0
Mar	-1 289 682,0	4 231 792,7	2 942 110,7	1 330 188,2	425 565,1	1 611 922,6	51 468,0	727 903,0
Abr	-1 178 153,3	4 205 849,6	3 027 696,3	1 342 012,7	437 668,7	1 685 683,7	55 001,1	405 856,0
May	-1 203 029,1	4 087 194,5	2 884 165,4	1 324 878,7	414 577,7	1 559 286,7	47 307,4	415 122,0
Jun	-948 239,0	3 818 011,7	2 869 772,7	1 325 522,4	408 122,5	1 544 250,3	51 950,7	388 877,0
Jul	-938 880,2	3 935 968,8	2 997 088,6	1 340 545,3	423 716,5	1 656 543,4	69 727,9	528 403,0
Aug	-562 841,5	3 799 532,6	3 236 691,1	1 335 013,8	427 330,3	1 901 677,4	72 706,2	184 725,0
Sep	-318 160,2	3 671 275,8	3 353 115,6	1 392 346,3	498 488,0	1 960 769,3	66 831,4	353 627,0
Oct	-411 755,9	3 723 598,7	3 311 842,8	1 331 349,8	432 997,9	1 980 493,0	94 769,2	484 995,0
Nov	-394 384,5	3 919 614,5	3 525 230,0	1 482 179,3	579 554,4	2 043 050,8	90 379,2	191 518,0
Dic	-462 550,4	4 067 902,0	3 605 351,6	1 495 116,8	500 809,4	2 110 234,8	89 503,7	258 717,0
Ene 23	-261 582,9	3 649 554,6	3 387 971,7	1 380 784,8	442 642,6	2 007 186,9	102 964,0	579 503,0

1/ Se utilizó el tipo de cambio referencia de compra de fin de mes y a partir de enero de 2020 se valora a tipo de cambio de venta de fin de mes.

2/ La base monetaria (cobertura OSD) comprende la emisión monetaria y los depósitos que los intermediarios financieros regulados (bancos, cooperativas, financieras y

3/ Depósitos en cuenta corriente de las OSD en el BCCR.

4/ El depósito electrónico a plazo (DEP) es un instrumento en colones, emitido por el BCCR (Central Directo).

Fuente: Departamento de Estadística Macroeconómica

Sociedades de depósito: Liquidez total ^{1/}
Saldos en millones de colones

	M1	Cuasidineró MN	M2	Cuasidineró ME	M3
	(1)	(2)	(3)=(1+2)	(4)	(5)= (3+4)
Ene 20	3 855 959,3	11 081 956,7	14 937 916,1	7 683 595,9	22 621 511,9
Feb	3 925 895,1	11 118 201,6	15 044 096,7	7 773 620,8	22 817 717,6
Mar	4 161 975,9	10 924 083,3	15 086 059,2	8 176 847,5	23 262 906,8
Abr	4 533 324,5	10 974 655,9	15 507 980,4	8 094 014,5	23 601 994,9
May	4 690 570,6	11 068 138,1	15 758 708,7	8 330 317,3	24 089 026,0
Jun	4 962 878,6	11 148 362,0	16 111 240,6	8 365 105,6	24 476 346,1
Jul	5 081 333,9	11 241 059,4	16 322 393,3	8 500 690,8	24 823 084,1
Aug	5 124 463,0	11 390 110,3	16 514 573,3	8 695 097,3	25 209 670,6
Sep	5 126 189,7	11 218 332,9	16 344 522,6	8 674 723,0	25 019 245,6
Oct	4 975 599,6	11 365 133,9	16 340 733,5	8 890 677,0	25 231 410,5
Nov	4 830 516,0	11 488 724,5	16 319 240,5	8 935 510,8	25 254 751,3
Dic	4 876 353,9	11 561 193,7	16 437 547,6	8 987 538,7	25 425 086,2
Ene 21	4 910 597,5	11 610 119,8	16 520 717,3	9 089 054,2	25 609 771,4
Feb	4 501 777,4	12 098 283,3	16 600 060,6	9 207 547,4	25 807 608,0
Mar	4 503 883,5	12 051 687,0	16 555 570,5	9 179 012,6	25 734 583,1
Abr	4 498 323,7	12 063 642,6	16 561 966,4	9 335 622,4	25 897 588,8
May	4 553 330,8	11 953 055,2	16 506 386,0	9 534 943,8	26 041 329,8
Jun	4 499 521,9	11 983 536,4	16 483 058,4	9 542 878,5	26 025 936,9
Jul	4 662 739,5	11 998 820,6	16 661 560,1	9 562 605,6	26 224 165,7
Aug	4 739 887,9	11 781 977,2	16 521 865,1	9 820 477,3	26 342 342,4
Sep	4 721 771,3	11 894 482,4	16 616 253,7	9 988 770,8	26 605 024,5
Oct	4 830 633,5	11 890 853,4	16 721 486,9	10 035 875,6	26 757 362,5
Nov	4 992 821,8	11 850 635,8	16 843 457,6	10 101 063,8	26 944 521,4
Dic	5 255 997,9	11 843 334,3	17 099 332,2	10 368 878,8	27 468 211,0
Ene 22	5 028 107,3	11 988 513,5	17 016 620,8	10 383 308,2	27 399 929,0
Feb	5 090 400,7	11 662 425,5	16 752 826,2	10 687 042,7	27 439 868,9
Mar	4 939 368,1	11 733 868,1	16 673 236,2	11 005 240,1	27 678 476,3
Abr	4 624 601,6	11 832 098,1	16 456 699,7	11 332 583,6	27 789 283,3
May	4 485 330,9	11 845 960,6	16 331 291,5	11 880 896,0	28 212 187,5
Jun	4 473 412,7	11 950 018,9	16 423 431,6	11 933 000,4	28 356 431,9
Jul	4 594 966,5	12 122 339,6	16 717 306,1	11 439 449,1	28 156 755,1
Aug	4 502 296,5	12 294 792,1	16 797 088,6	11 126 498,9	27 923 587,5
Sep	4 570 212,4	12 445 301,2	17 015 513,6	10 592 045,5	27 607 559,0
Oct	4 539 460,1	12 587 312,4	17 126 772,5	10 443 281,8	27 570 054,3
Nov	4 551 491,3	12 631 288,1	17 182 779,5	10 318 531,7	27 501 311,1
Dic	4 750 106,2	12 735 890,1	17 485 996,3	10 400 897,2	27 886 893,5
Ene 23	4 526 638,0	13 038 570,2	17 565 208,2	10 106 526,1	27 671 734,3

1/ Cifras preliminares de otras sociedades de depósito (OSD) ene-23.

Fuente: Departamento de Estadística Macroeconómica.

**Sociedades de depósito: Liquidez total ^{1/}
- Tasas de variación (%) -**

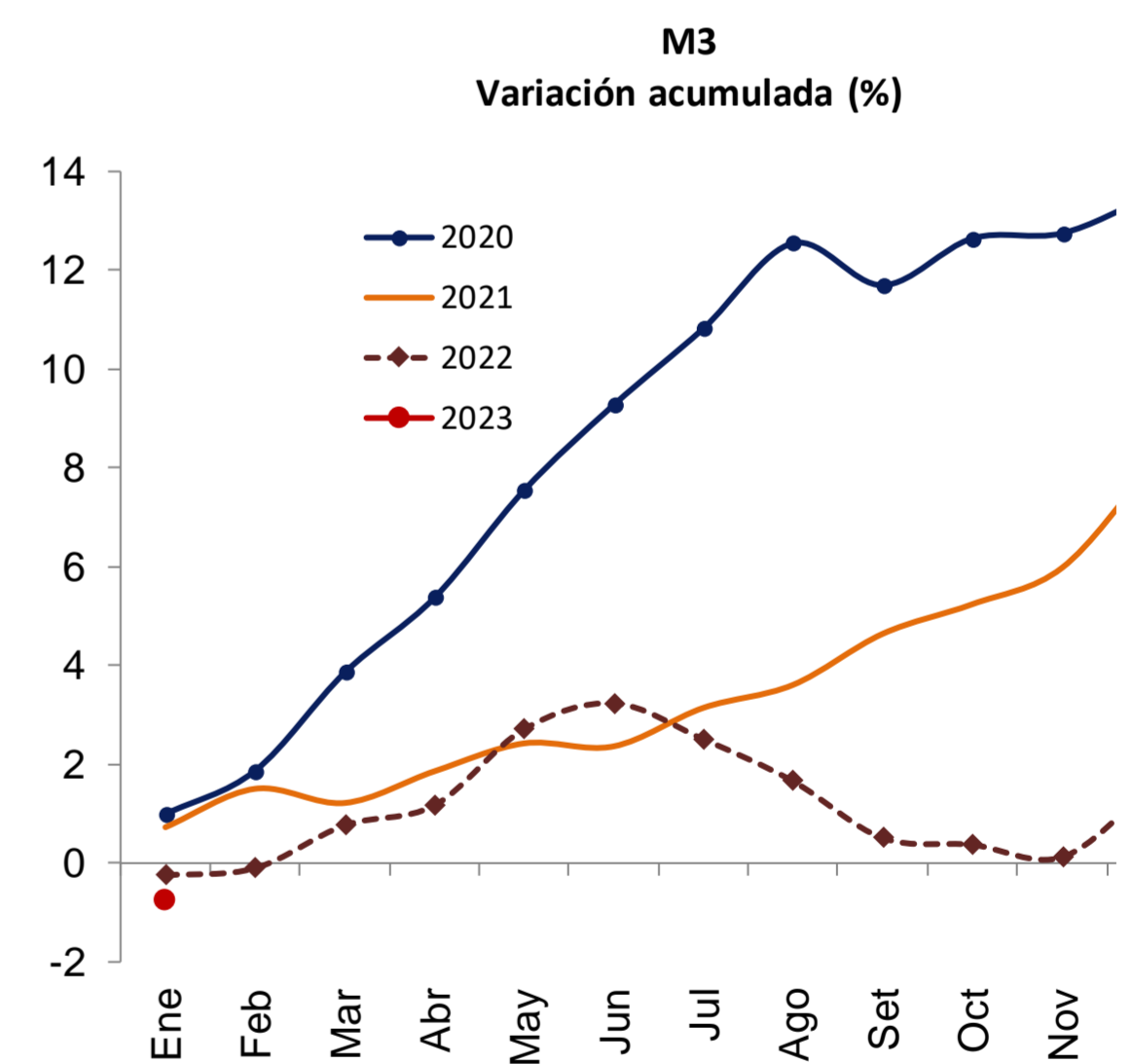
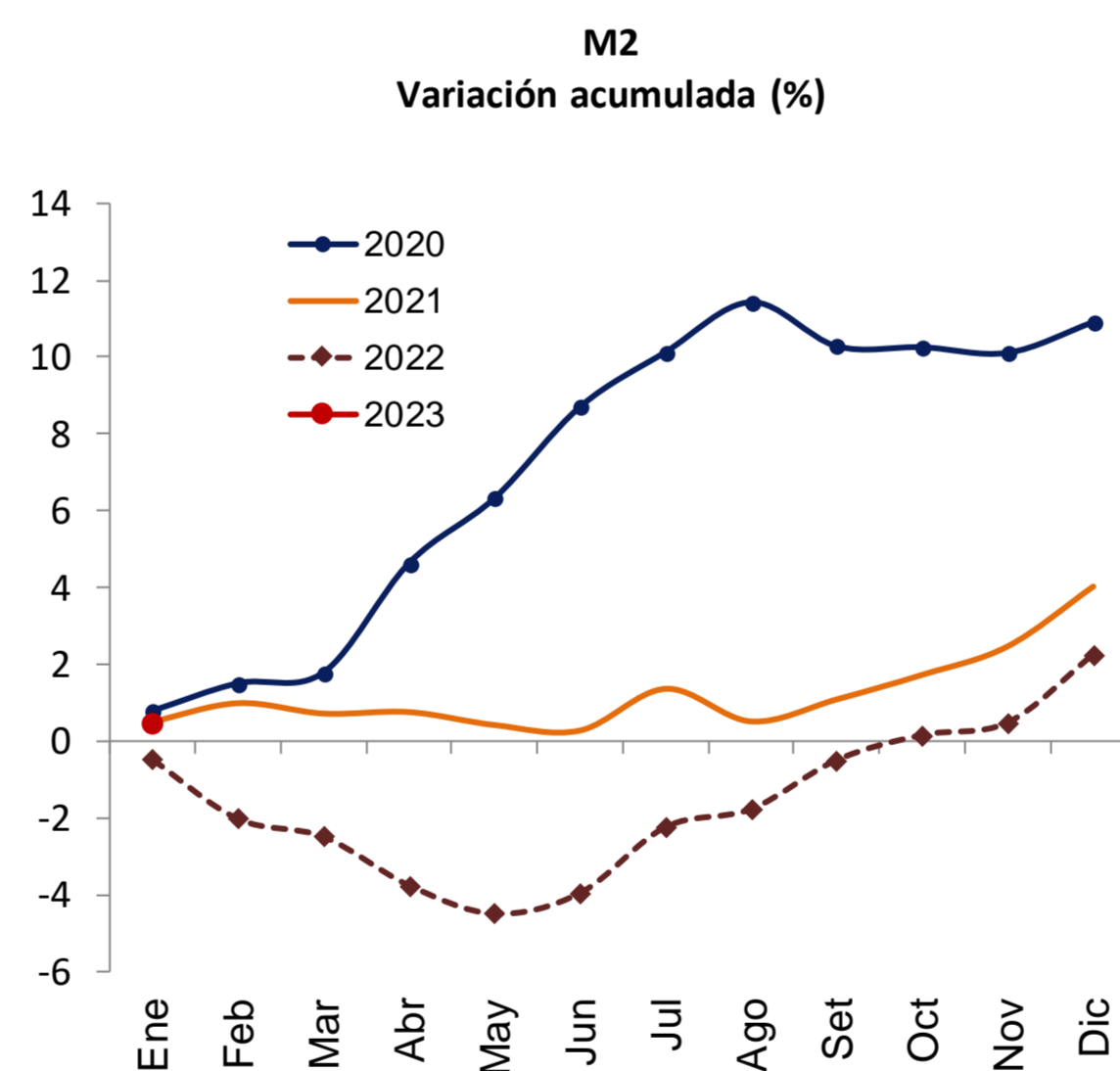
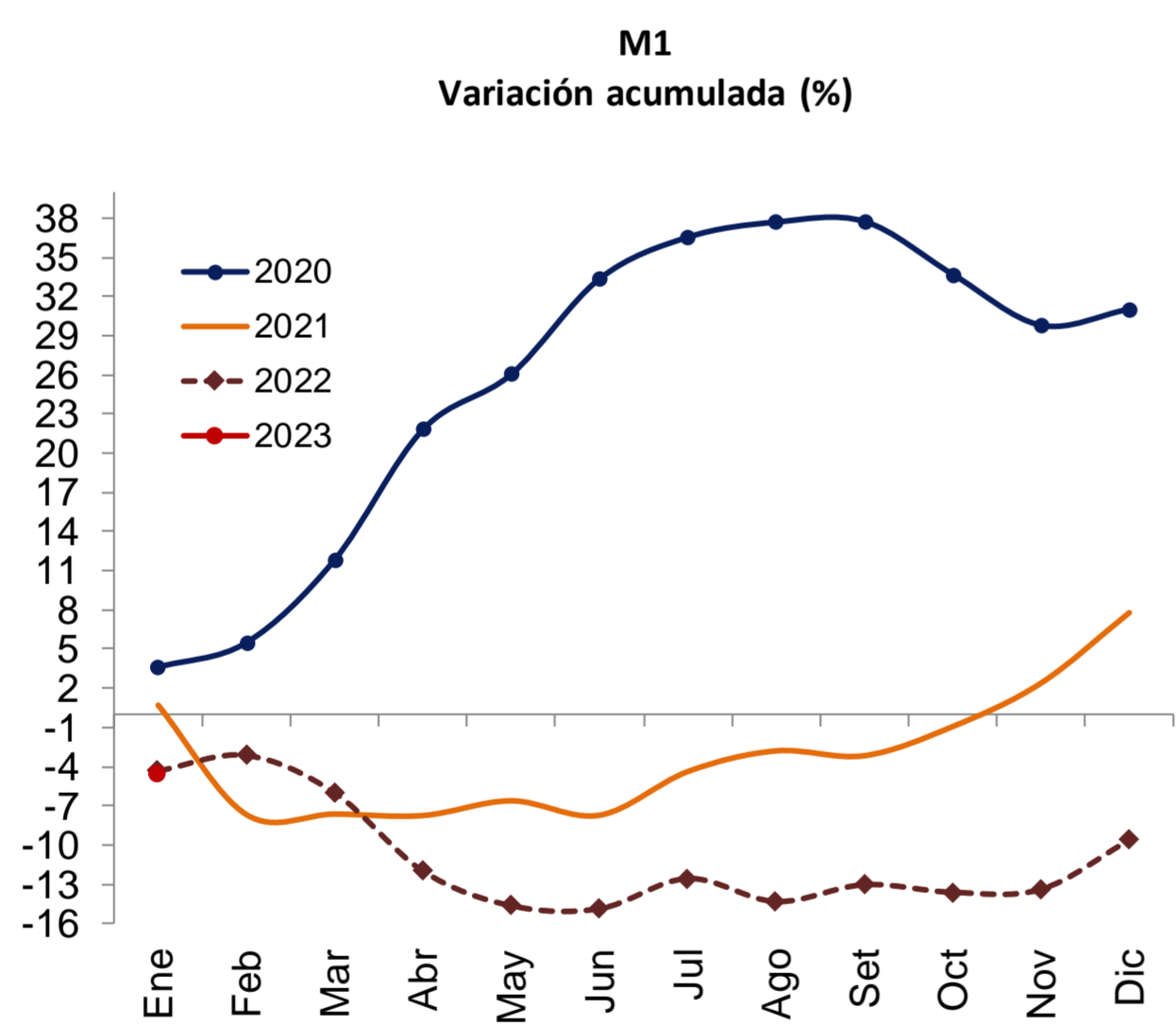
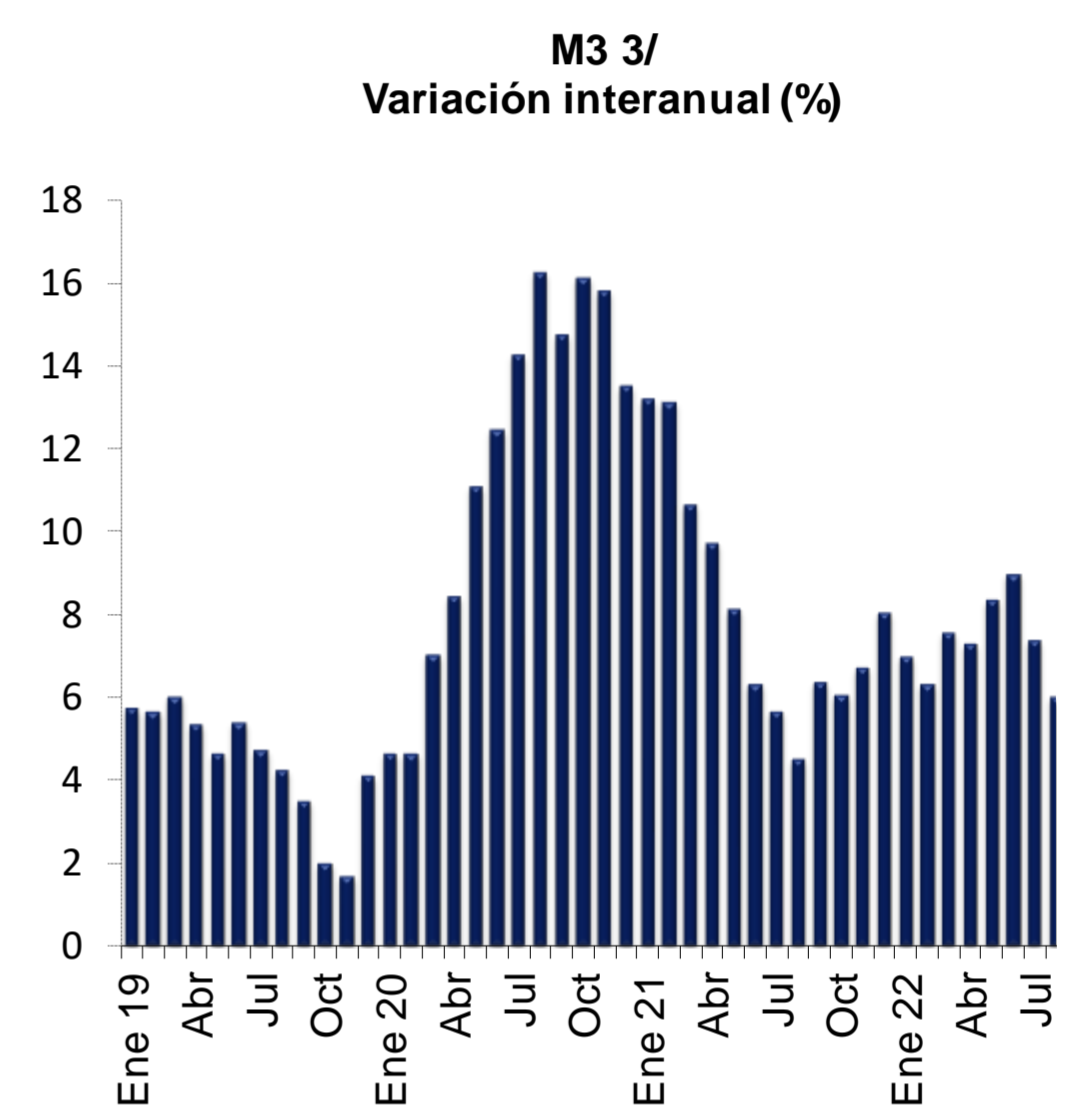
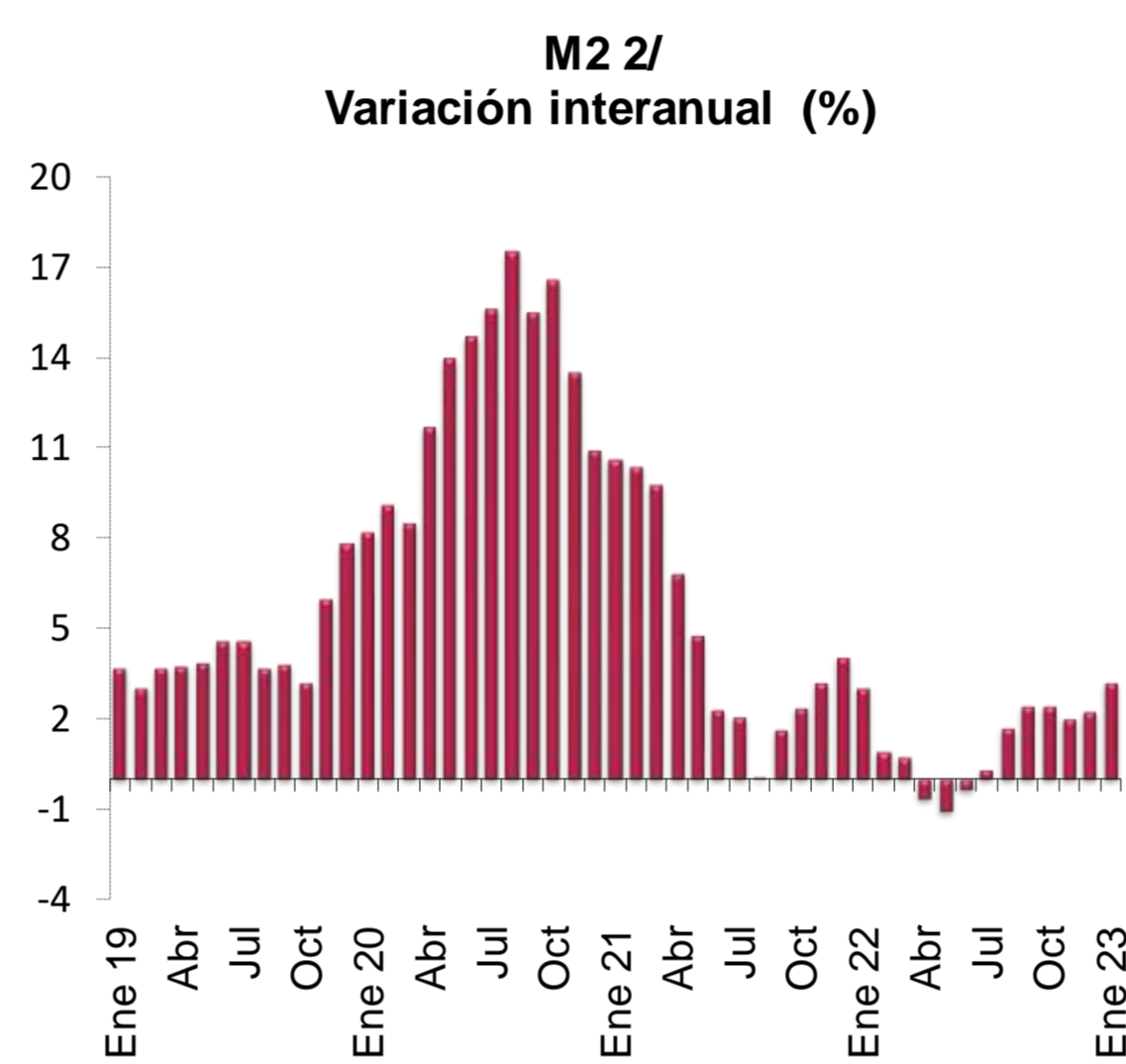
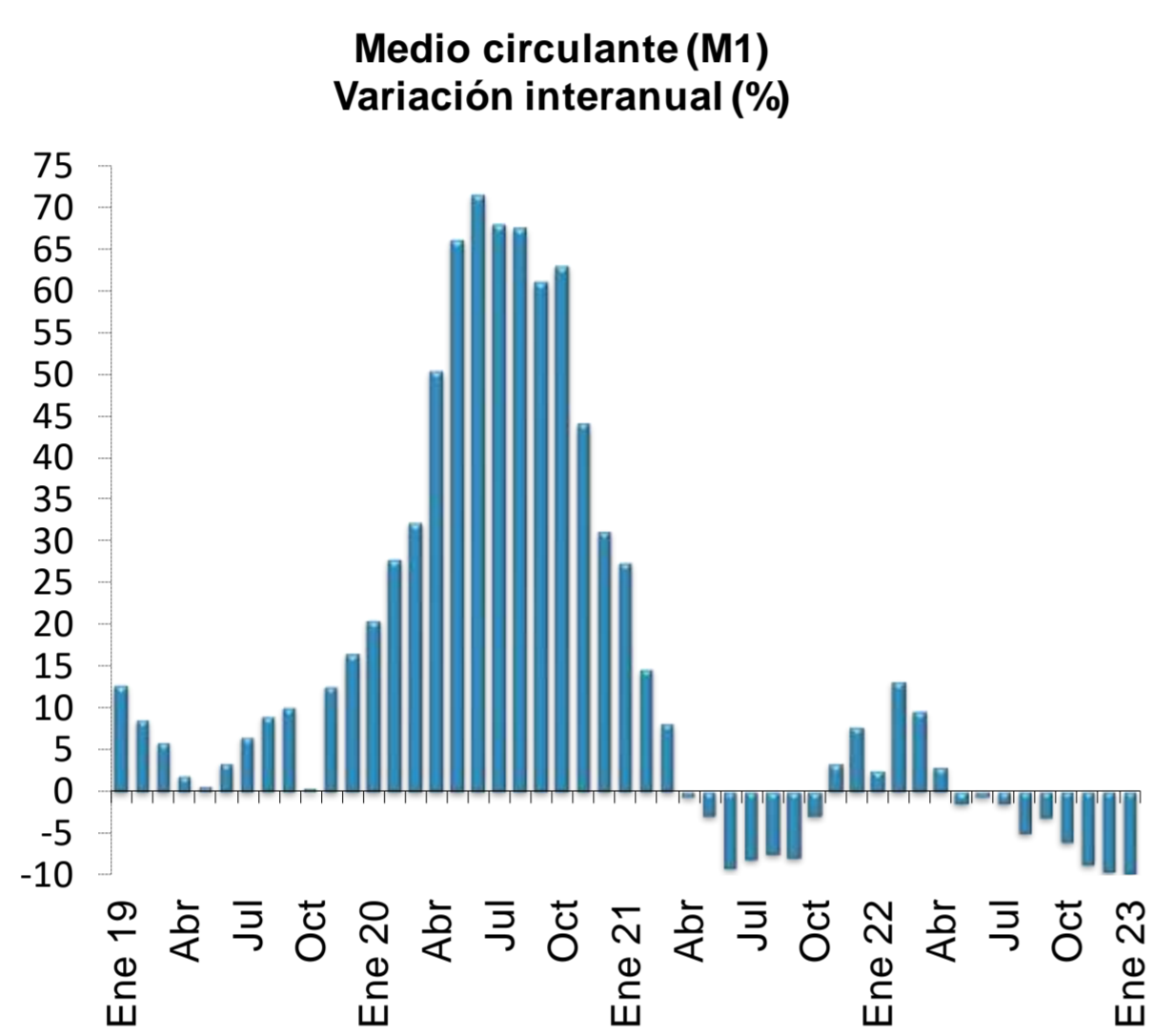

1/ Cifras preliminares de otras sociedades de depósito (OSD) ene-23.

2/ M2 = M1 (Numerario en poder del público + depósitos cuenta corriente moneda nacional) + cuasidinerio en moneda nacional

3/ M3 = M2 + cuasidinerio en moneda extranjera

Fuente: Departamento de Estadística Macroeconómica.

Riqueza financiera del sector privado ^{1/} - Millones de colones y tasa de variación (%) -

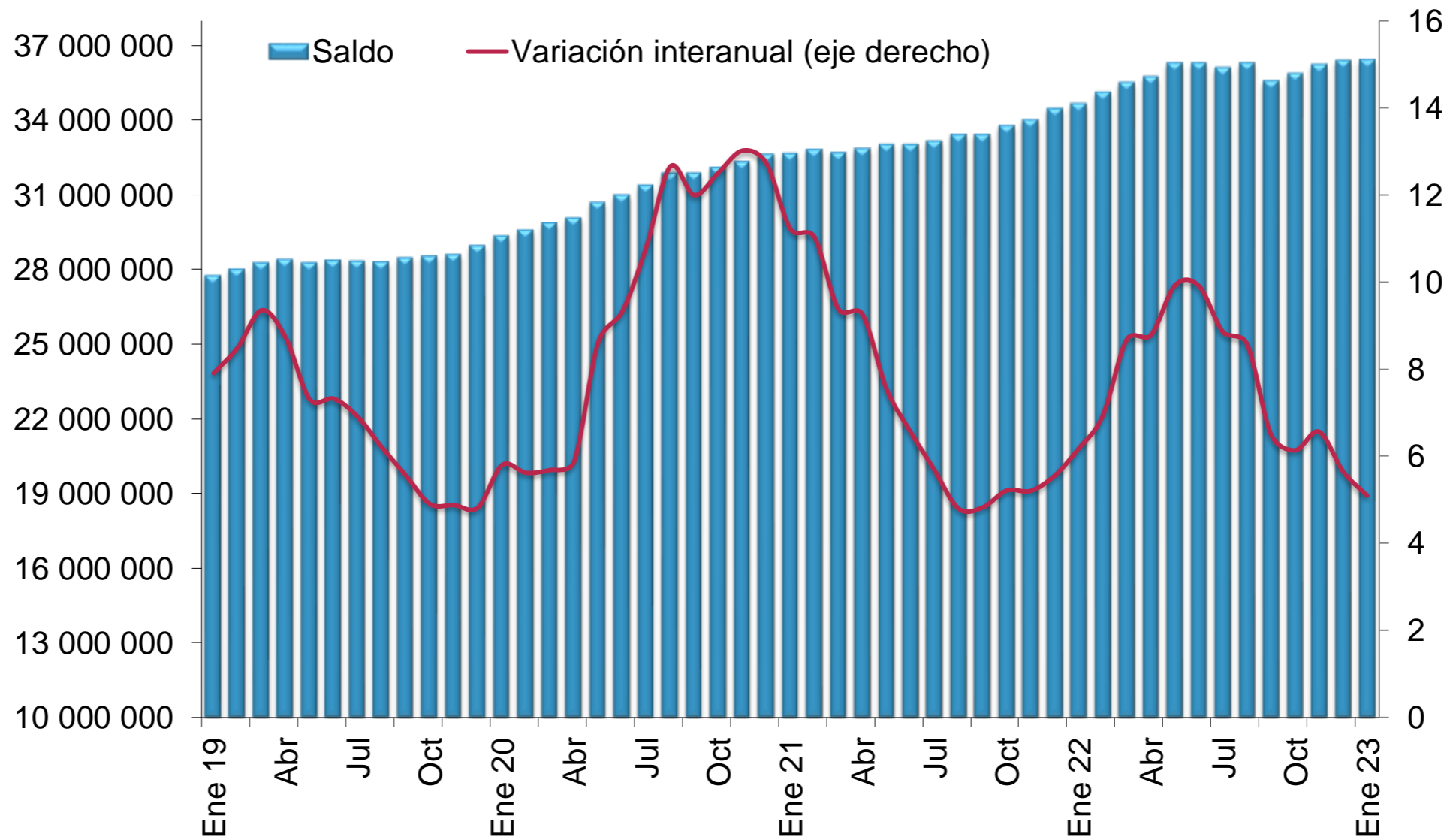

Riqueza financiera del sector privado - tasa de variación acumulada (%) -

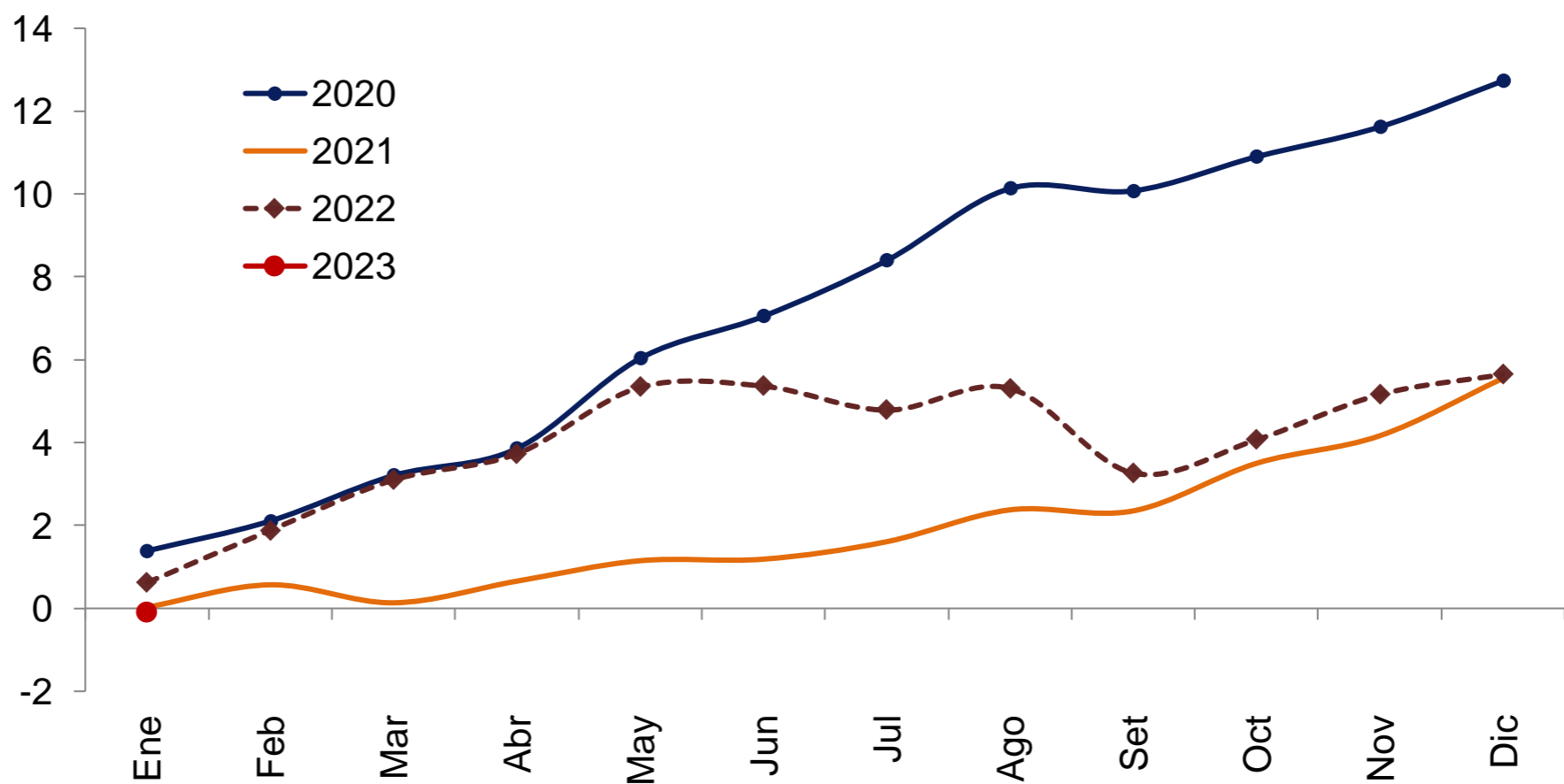

1/ Cifras preliminares de otras sociedades de depósito (OSD) ene-23.

Fuente: Departamento de Estadística Macroeconómica.

Componentes de la riqueza financiera del sector privado ^{1/}
Saldos en millones de colones ^{2/}

	NPP	Depósitos bancarios	BEM	DEP ^{3/}	Títulos de propiedad	Total
Ene 20	847 915,7	20 681 048,2	657 791,9	13 811,7	7 163 433,7	29 364 001,2
Feb	833 481,8	20 784 203,9	646 522,2	13 806,4	7 294 806,7	29 572 821,0
Mar	869 851,7	21 003 563,3	638 122,1	12 037,9	7 366 883,8	29 890 458,7
Abr	908 002,6	21 252 292,0	599 999,1	12 064,4	7 306 688,1	30 079 046,2
May	930 373,0	21 759 186,8	589 751,8	11 159,2	7 418 610,5	30 709 081,3
Jun	936 221,6	22 041 927,7	574 367,2	10 474,1	7 440 671,7	31 003 662,3
Jul	961 176,4	22 333 888,2	549 377,4	10 332,3	7 538 490,0	31 393 264,3
Aug	956 923,0	22 718 435,2	547 116,9	9 636,6	7 664 580,9	31 896 692,5
Sep	921 666,9	22 492 650,0	553 866,3	9 974,7	7 902 175,2	31 880 333,1
Oct	926 784,9	22 736 479,7	504 047,0	10 558,9	7 940 995,3	32 118 865,8
Nov	936 749,4	23 024 168,8	506 926,9	9 806,0	7 849 763,5	32 327 414,6
Dic	1 036 079,5	23 052 512,4	505 039,5	10 257,7	8 045 445,2	32 649 334,3
Ene 21	1 004 437,2	23 255 789,0	501 484,5	9 384,9	7 887 324,8	32 658 420,4
Feb	987 582,0	23 327 221,5	496 593,5	10 939,3	8 012 766,8	32 835 103,0
Mar	993 322,9	23 140 752,7	452 381,1	9 989,1	8 096 724,7	32 693 170,5
Abr	956 237,1	23 330 860,2	371 447,5	10 088,1	8 195 183,0	32 863 815,9
May	971 856,9	23 546 978,9	376 646,3	9 296,2	8 120 120,2	33 024 898,5
Jun	940 586,9	23 582 604,6	373 574,8	10 072,2	8 130 214,5	33 037 052,9
Jul	941 953,9	23 678 295,6	375 496,9	10 301,6	8 168 553,5	33 174 601,6
Aug	934 770,1	23 770 572,1	389 889,2	9 526,5	8 321 010,8	33 425 768,6
Sep	925 708,7	24 004 782,0	289 098,0	10 229,4	8 187 635,6	33 417 453,7
Oct	921 614,4	24 106 386,8	290 109,4	10 059,6	8 464 241,6	33 792 411,8
Nov	960 788,4	24 370 506,6	294 807,6	9 701,5	8 373 678,1	34 009 482,2
Dic	968 846,4	24 834 698,4	288 586,5	9 403,6	8 360 977,3	34 462 512,2
Ene 22	937 067,3	24 937 076,1	211 991,7	9 778,7	8 580 098,4	34 676 012,2
Feb	924 355,7	25 128 233,2	217 317,5	8 934,8	8 832 397,2	35 111 238,4
Mar	904 623,1	25 378 915,2	221 660,8	8 022,3	9 017 696,2	35 530 917,6
Abr	904 344,0	25 537 409,3	226 874,8	11 403,3	9 068 010,9	35 748 042,3
May	910 301,0	26 011 772,4	228 312,5	14 338,1	9 136 367,9	36 301 091,9
Jun	905 831,3	25 924 157,4	242 680,8	13 877,3	9 223 992,8	36 310 539,6
Jul	898 526,6	25 777 481,2	259 842,5	20 188,9	9 154 944,2	36 110 983,3
Aug	895 455,9	25 614 116,7	278 448,6	23 024,1	9 481 228,3	36 292 273,6
Sep	873 056,3	25 024 393,5	285 499,6	18 983,9	9 385 715,6	35 587 648,9
Oct	884 586,4	25 074 866,1	284 040,0	19 294,2	9 602 044,1	35 864 830,7
Nov	890 332,8	25 252 658,9	288 183,4	22 435,9	9 786 922,5	36 240 533,4
Dic	994 307,3	25 339 620,7	299 520,6	20 413,6	9 754 747,8	36 408 610,0
Ene 23	938 142,1	25 145 493,4	290 256,1	20 821,6	10 046 764,0	36 441 477,2

1/ Cifras preliminares de otras sociedades de depósito (OSD) ene-23.

2/ La moneda extranjera está valorada al tipo de cambio referencia de compra de fin de mes y a partir de enero 2020 se valora a tipo de cambio de venta de fin de mes.

3/ El depósito electrónico a plazo (DEP) es un instrumento en colones, emitido por el BCCR (CD).

Fuente: Departamento de Estadística Macroeconómica.

Componentes de la riqueza financiera del sector privado

Participación relativa

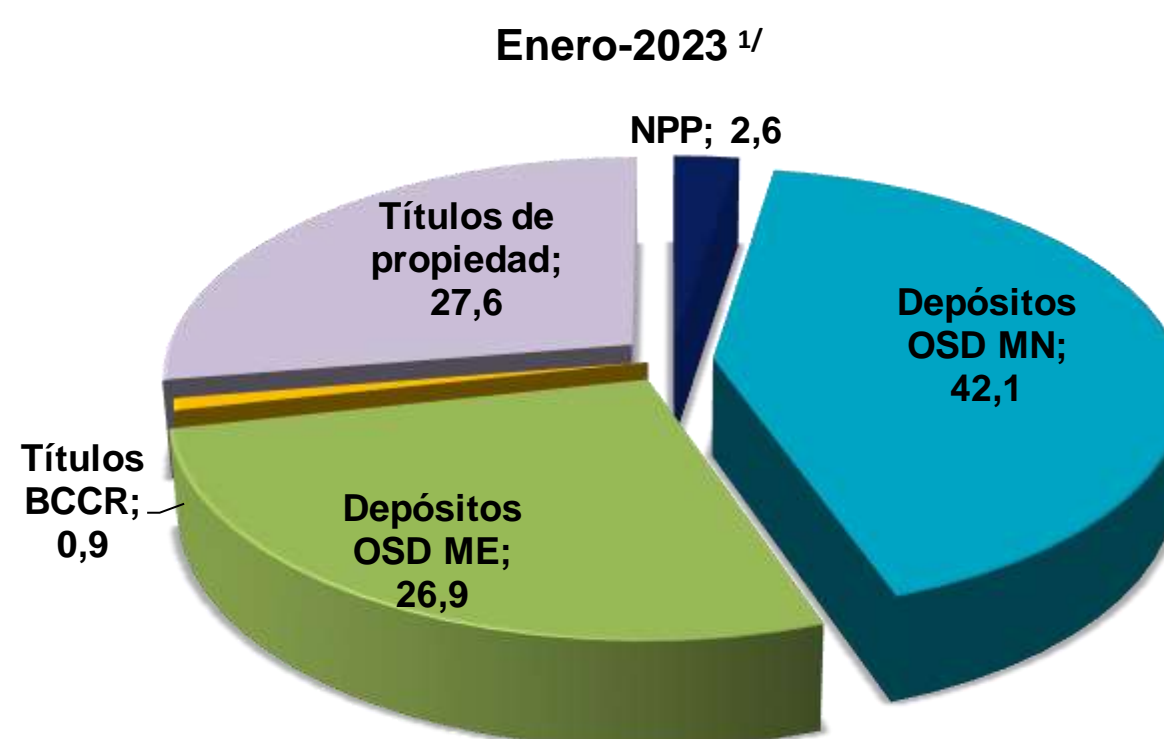
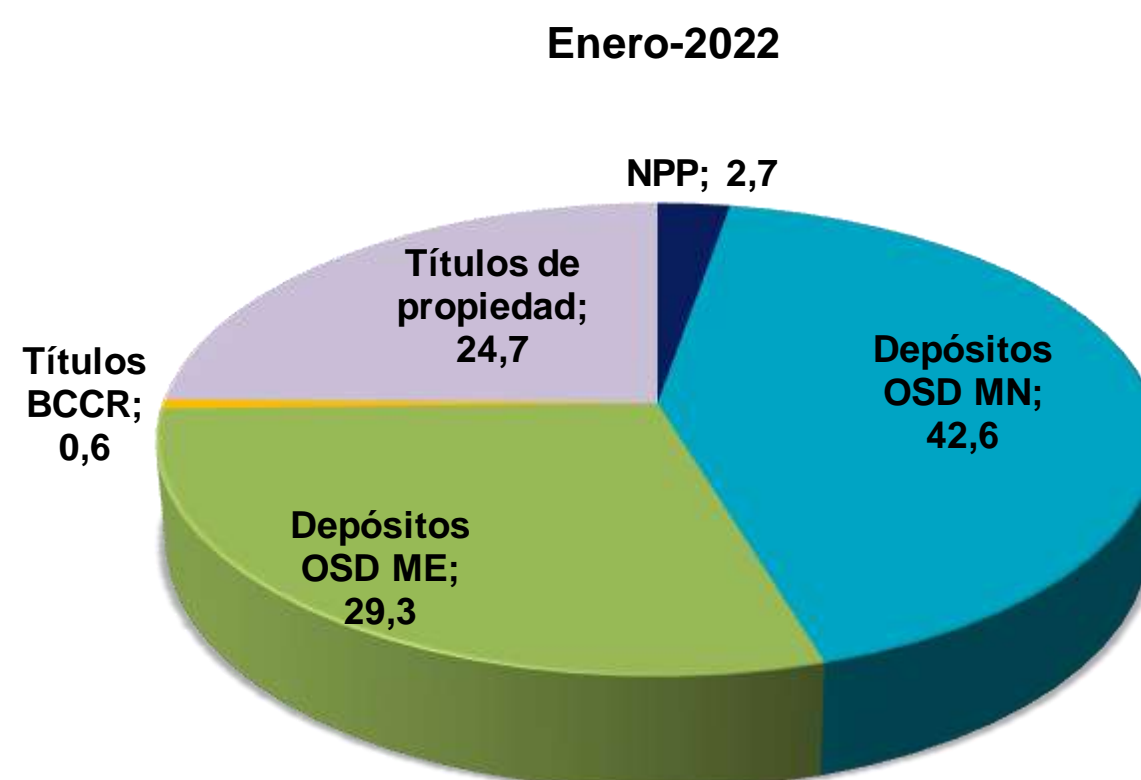
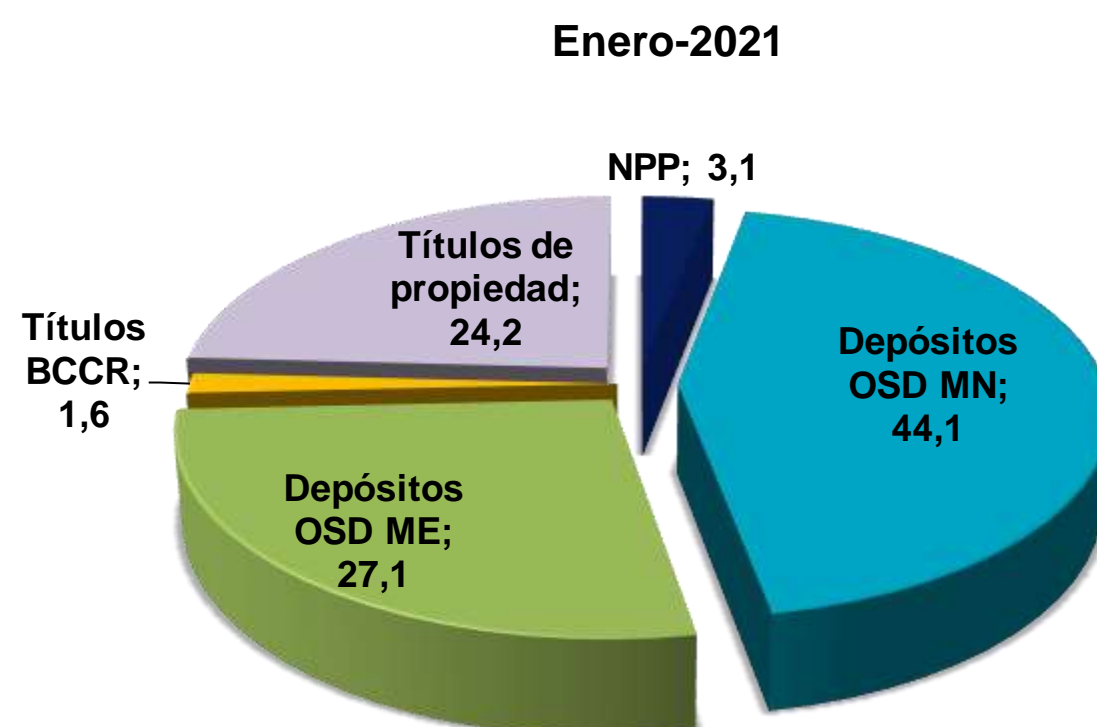

1/ Cifras preliminares de otras sociedades de depósito (OSD).
Fuente: Departamento de Estadística Macroeconómica.

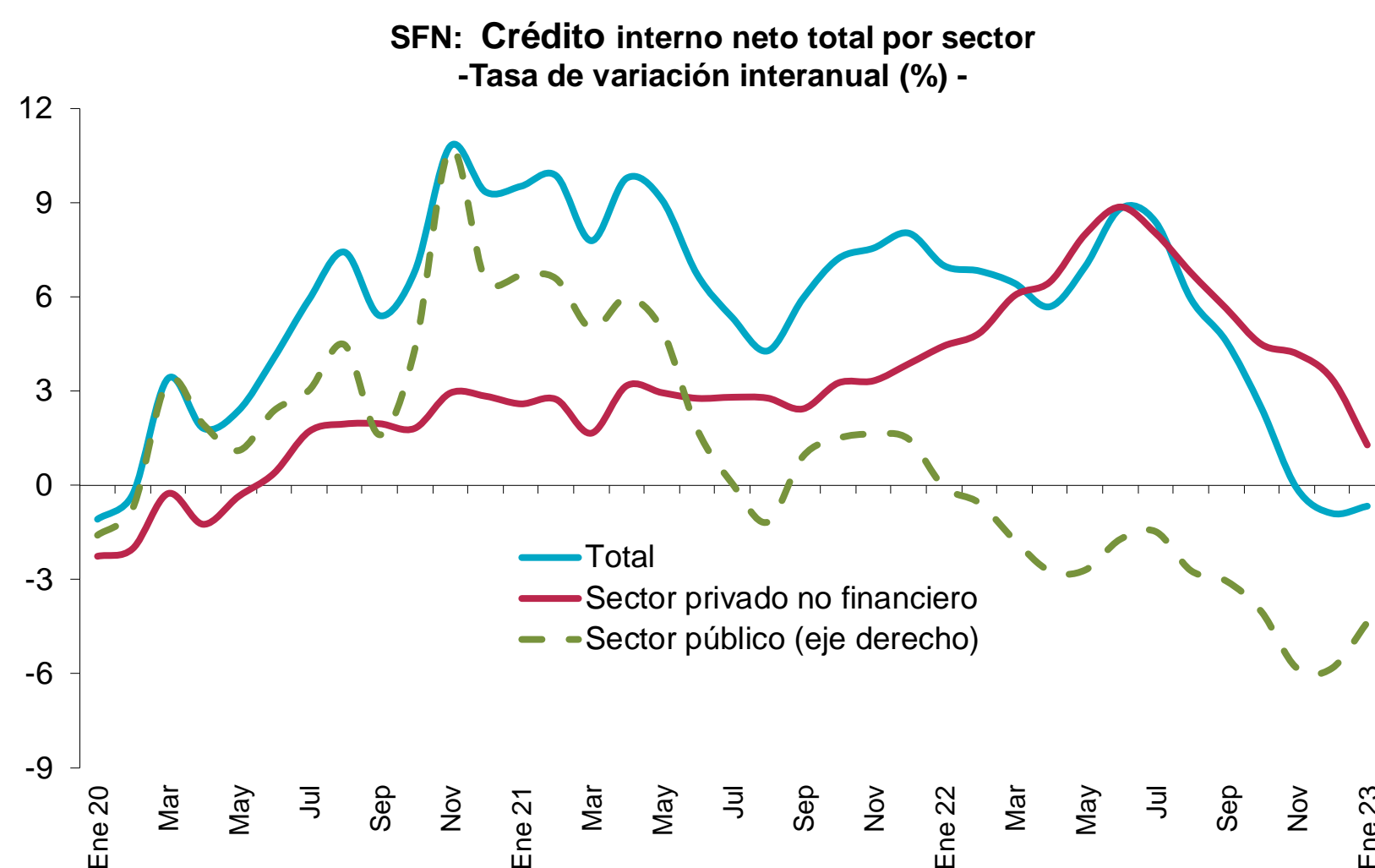

Sociedades de depósitos: Crédito interno neto total ^{1/}
Saldos en millones de colones

Mes	Sector público	Sector privado no financiero	Total
Ene 20	2 605 042,4	20 693 605,1	23 298 647,5
Feb	2 724 185,6	20 659 403,5	23 383 589,0
Mar	2 817 142,0	20 918 930,3	23 736 072,3
Abr	2 731 326,4	20 670 369,1	23 401 695,5
May	2 896 510,9	20 722 863,1	23 619 374,0
Jun	3 249 533,0	20 779 526,4	24 029 059,4
Jul	3 516 183,8	20 809 795,9	24 325 979,7
Aug	3 964 803,9	20 907 050,9	24 871 854,8
Sep	3 667 976,3	21 060 272,7	24 728 248,9
Oct	3 678 879,6	21 169 372,7	24 848 252,3
Nov	3 834 634,6	21 167 635,6	25 002 270,2
Dic	4 067 354,7	21 294 574,9	25 361 929,6
Ene 21	4 286 409,0	21 230 809,9	25 517 219,0
Feb	4 464 354,4	21 225 484,0	25 689 838,4
Mar	4 318 665,2	21 266 421,6	25 585 086,8
Abr	4 364 825,4	21 325 889,3	25 690 714,8
May	4 433 839,0	21 334 762,1	25 768 601,1
Jun	4 287 403,6	21 355 617,4	25 643 021,0
Jul	4 231 596,2	21 393 976,2	25 625 572,3
Aug	4 448 957,7	21 487 994,5	25 936 952,1
Sep	4 626 960,5	21 573 436,0	26 200 396,5
Oct	4 782 338,5	21 859 497,1	26 641 835,5
Nov	5 018 646,3	21 872 420,9	26 891 067,2
Dic	5 280 129,8	22 118 800,3	27 398 930,1
Ene 22	5 128 725,5	22 173 619,3	27 302 344,9
Feb	5 190 032,4	22 254 010,1	27 444 042,5
Mar	4 680 017,1	22 551 921,8	27 231 938,9
Abr	4 445 441,6	22 707 113,9	27 152 555,5
May	4 523 282,9	23 040 053,3	27 563 336,3
Jun	4 654 951,1	23 248 740,0	27 903 691,1
Jul	4 663 020,5	23 111 813,9	27 774 834,4
Aug	4 533 305,2	22 942 965,1	27 476 270,3
Sep	4 613 482,5	22 788 841,7	27 402 324,2
Oct	4 456 050,9	22 841 318,6	27 297 369,5
Nov	4 076 687,8	22 789 758,1	26 866 445,8
Dic	4 286 723,8	22 868 090,1	27 154 813,8
Ene 23	4 662 528,3	22 459 135,8	27 121 664,1

1/ Cifras preliminares de otras sociedades de depósito (OSD) ene-23.

Fuente: Departamento de Estadística Macroeconómica.

Otras sociedades de depósito: Origen y aplicación de recursos
En millones de colones y participación porcentual

	Diciembre 2021				Diciembre 2022			
	Origen	%	Aplicación	%	Origen	%	Aplicación	%
Captación								
- En moneda nacional	738 388	20,6			511 371	20,4		
- En moneda extranjera	1 377 530	38,4			39 771	1,6		
Crédito								
- Al sector público			189 434	5,3			26 016	1,0
- Al sector privado								
- En moneda nacional			643 042	17,9			1 122 488	44,8
- En moneda extranjera			181 184	5,0	373 199	14,9		
- Al exterior	4 566	0,1			6 948	0,3		
- Del BCCR	813 539	22,7					44 352	1,8
Títulos valores								
- Fiscales								
- En moneda nacional			961 593,5	26,8	602 162	24,0		
- En moneda extranjera			318 989	8,9	52 999	2,1		
- En instituciones públicas			9 782	0,3			19 128	0,8
- En el exterior	178 186	5,0					454 691	18,2
- BEM MN			87 798	2,4	52 935	2,1		
- BEM ME							29 606	1,2
- DEP ¢	25 463	0,7					27 063,1	1,1
Caja y bancos								
- Depósitos por EML			342 853	9,6			324 855	13,0
- Caja			133 973	3,7	156 469	6,2		
Pasivos externos								
- Corto plazo			175 174	4,9	112 589	4,5		
- Mediano y largo plazo			459 967	12,8			455 697	18,2
Capital y reservas	413 882	11,5			69 198	2,8		
Subtotal	3 551 553	99,0	3 503 788	97,6	1 977 640	79,0	2 503 897	100,0
Participaciones de capital en								
- Fondos de inversión del mercado de dinero	36 703	1,0			292 908	11,7		
- Fondos de inversión distintos de mercado de dinero			10 163	0,3			387	0,0
- Empresas residentes			26 024	0,7	8 701	0,3		
Otras cuentas y comisiones por pagar					41 830	1,7		
Operaciones por liquidar					49 556	2,0		
Obligaciones por operaciones diferidas de liquidez					77 254	3,1		
Otros activos netos			48 280	1,3	56 396	2,3		
Total	3 588 256	100,0	3 588 256	100,0	2 504 284	100,0	2 504 284	100,0

Fuente: Departamento de Estadística Macroeconómica, BCCR.

OSD: Crédito al sector privado por actividad económica
Participación relativa

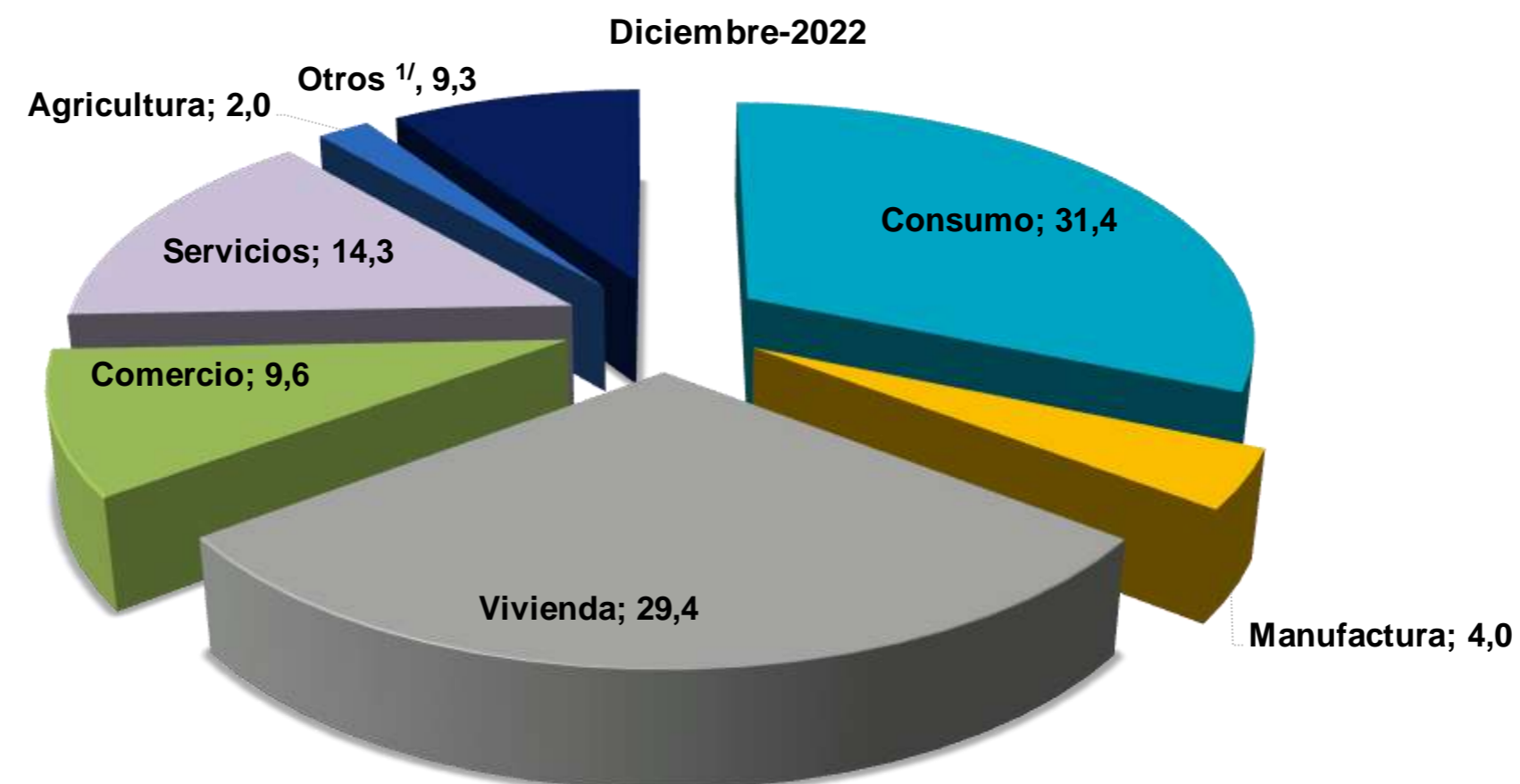
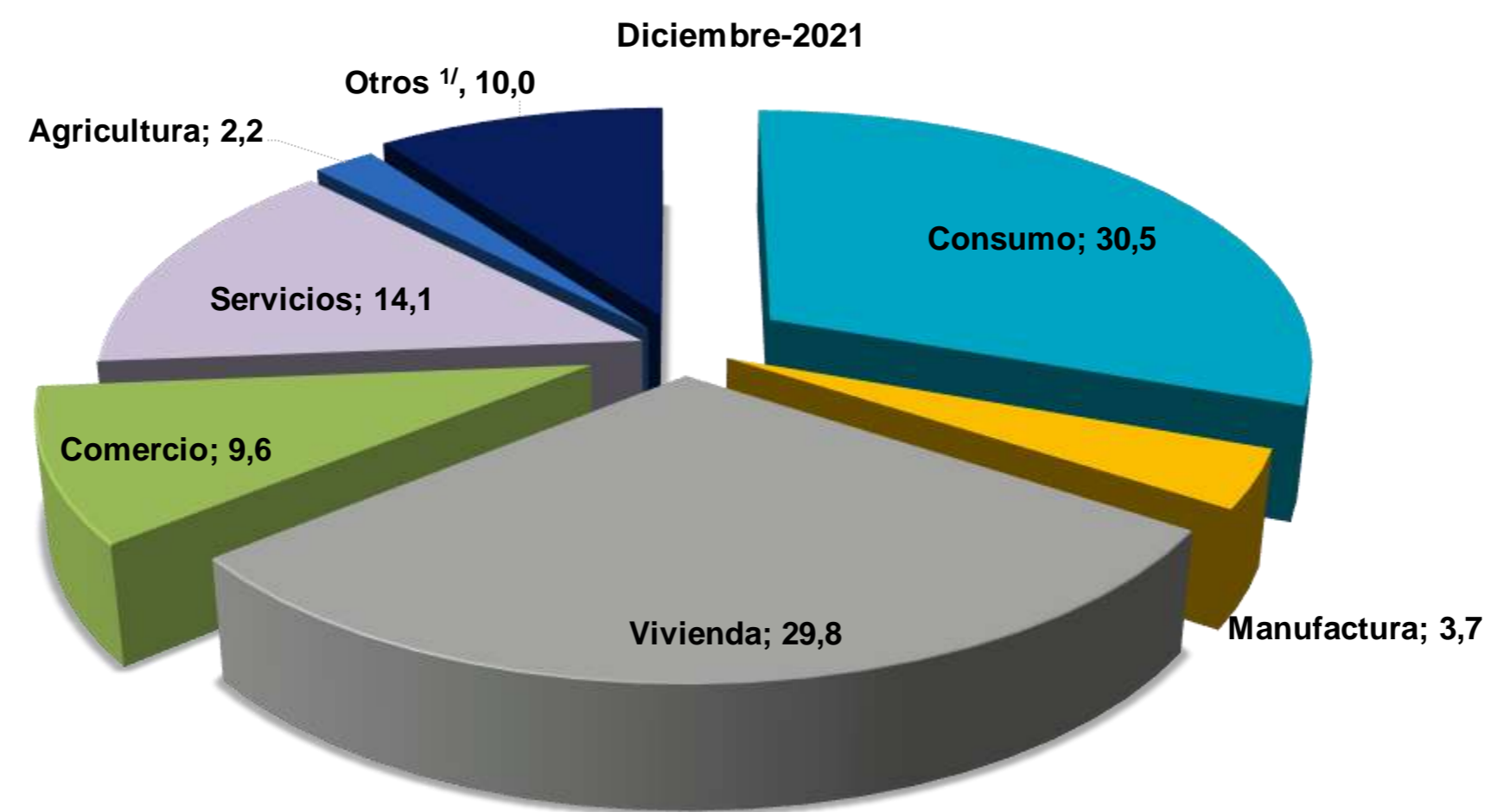
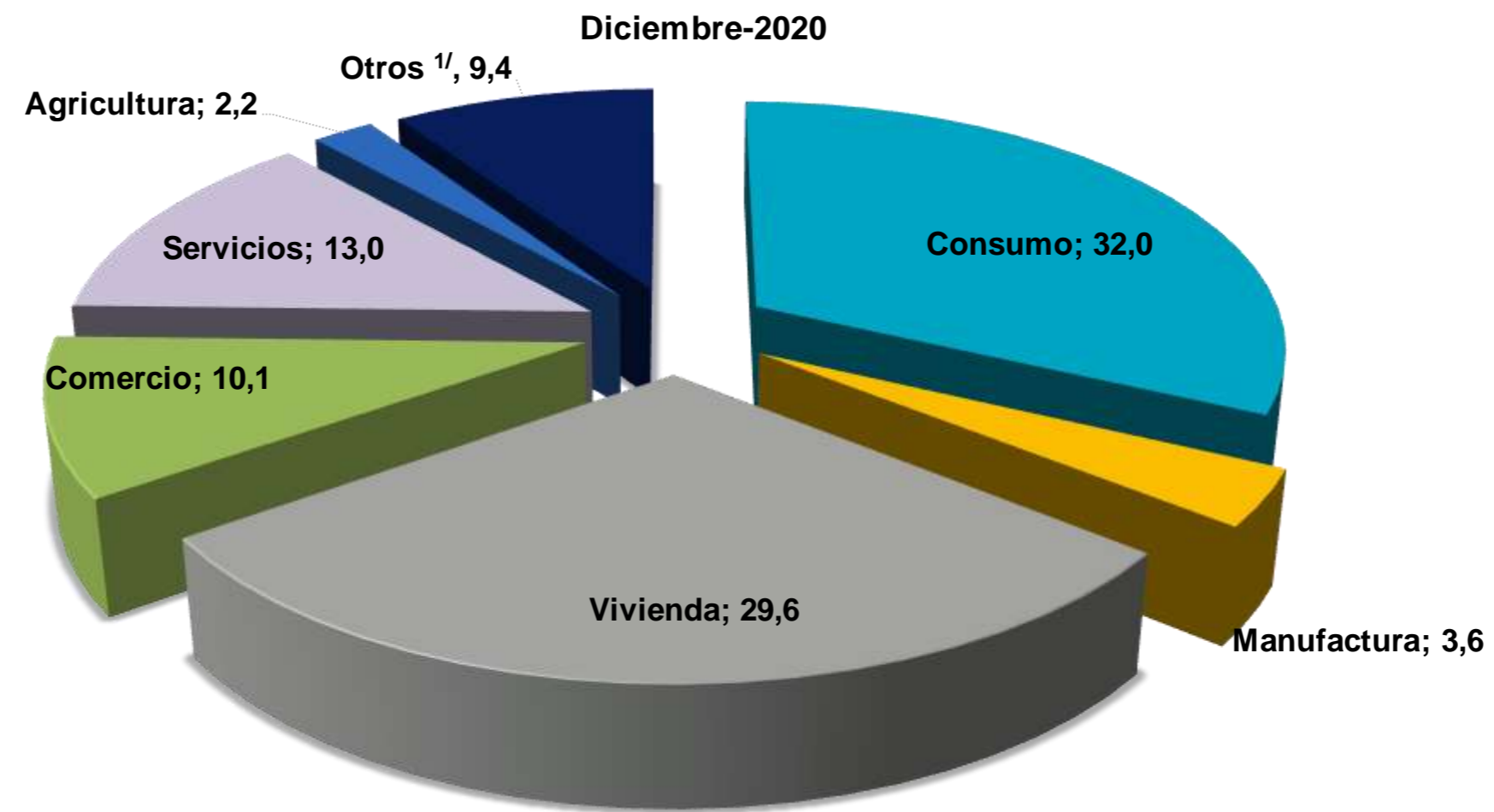

	Variaciones interanuales			Participaciones relativas		
	dic-20	dic-21	dic-22	dic-20	dic-21	dic-22
Total	2,8	3,9	3,4	100,0	100,0	100,0
Consumo	-2,6	-1,1	6,4	32,0	30,5	31,4
Manufactura	6,4	5,8	11,3	3,6	3,7	4,0
Vivienda	7,2	4,8	1,8	29,6	29,8	29,4
Comercio	-1,3	-1,0	3,2	10,1	9,6	9,6
Servicios	8,4	13,0	4,7	13,0	14,1	14,3
Agricultura	10,4	0,5	-4,6	2,2	2,2	2,0
Otros ^{1/}	3,6	10,7	-3,7	9,4	10,0	9,3

1/ Incluye ganadería, pesca, construcción, turismo, transporte y otras actividades.

4.2 Mercados de negociación

En enero 2023 las transacciones en los mercados de negociación del Sistema Financiero Nacional (SFN) registraron un mayor dinamismo respecto a lo observado en los meses previos, principalmente en la negociación de títulos de deuda y según los requerimientos del Ministerio de Hacienda (MH) y del Banco Central (BCCR), el tipo de mercado, instrumento y moneda transada. Respecto al cierre al mes previo destacó:

- En el MIL en colones, el monto total negociado presentó un incremento de 10,9%¹. La banca pública y privada registraron participaciones del 20% y 54% del total de recursos invertidos, y la canalización de fondos hacia intermediarios distintos al BCCR fue cercana al 36% del total. La gestión de liquidez en el SFN se reflejó en una posición deudora neta promedio del BCCR en el MIL de ¢308 mil millones (¢244 mil millones en diciembre 2022), en particular por la participación captadora mediante de subastas contractivas² y facilidades permanentes de depósito, así como también a la posición inversora de la entidad que mostró una reducción cercana al 31%. El costo promedio diario de la liquidez en colones mostró poca variabilidad y se ubicó en 8,91% incluido el BCCR³.
- El MIL dólares⁴ experimentó una menor negociación tanto en número como en volumen transado. En efecto, al finalizar el mes alcanzó los USD 1,142 millones con una reducción de 3,4% respecto al mes previo. Del monto total negociado, la banca privada financió el 71% y, en la demanda de fondos destacaron los intermediarios bursátiles (54%). El costo promedio de la liquidez en esta moneda fue 3,99%, el nivel más alto de los últimos meses.
- La colocación de títulos en colones del MH mediante negociaciones en tesoro directo y subastas, principalmente, ascendió a ¢320 mil millones (el mayor desde agosto 2022) y las operaciones se concentraron en plazos menores a los 179 días (44%) y mayores a los 1.080 días (47%). Por su parte, en dólares la colocación fue cercana a los USD 308 millones y, particularmente en plazos menores a los 179 días (60%). El BCCR realizó un evento de subasta en ambas monedas el día 30 de enero y asignó en colones ¢21,9 mil millones (84% de la oferta recibida) mediante instrumentos tasa fija en plazo de 622 días, mientras que en dólares no hubo ofertas. Por su parte, los vencimientos del MH registraron un monto cercano a los ¢305 mil millones⁵ y USD 45,08 millones y, en el caso del BCCR USD 7,02 mil millones de intereses.
- El volumen de negociaciones en la Bolsa Nacional de Valores fue cercano a los ¢0,7 billones y, continuó la concentración de las transacciones en el mercado secundario con títulos del sector público (82%), con una mayor preferencia en instrumentos en dólares (54%). El mercado accionario registró poca variabilidad tanto en volumen como emisores.

¹ Incluye el total de las transacciones diarias efectuadas en el mes (sin reserva de liquidez).

² El volumen promedio diario de las subastas de contracción del BCCR pasó de ¢241 mil millones en diciembre 2022 a ¢281 mil millones en enero 2023.

³ El costo de la liquidez sin la participación del BCCR fue 8,87%.

⁴ El BCCR realizó varias captaciones mediante subastas contractivas por un monto de USD 60 millones a 28 días plazo. El saldo vigente al 31 de enero fue de USD 60 millones.

⁵ Principal e intereses, además Incluye vencimientos de títulos UDES.

MONTOS COLOCADOS POR BCCR y MINISTERIO DE HACIENDA
(En millones de colones y porcentajes)

	Total ^{1/}	BCCR	MH	Distribución porcentual de colocación total según plazo de vencimiento ^{2/}					
				1-179 días	180-269 días	270-359 días	360-1079 días	1080-1799 días	Más 1800 días
Enero 22	485 624,5	64 624,3	421 000,2	16,9	0,1	0,3	14,2	23,2	45,3
Mar	318 062,4	43 743,3	274 319,0	57,3	0,3	-	17,0	0,0	25,5
Jun	80 696,0	3 837,0	76 859,0	79,1	0,0	0,0	5,3	0,0	15,6
Set	252 596,9	60 001,8	192 595,1	39,8	3,4	-	28,8	16,9	11,1
Dic	211 617,4	27 952,0	183 665,5	20,3	2,5	0,7	16,6	43,7	16,2
Enero 23	319 507,29	0,00	319 507,29	44,10	3,01	3,07	3,12	17,70	29,00

1/ Monto transado bruto, incluye: subasta, ventanilla, contratos de colocación, mercado secundario, canjes, subasta inversa, colocación directa y tesoro directo.

2/ Relación entre el monto colocado según plazo de vencimiento con respecto al total, exceptuando los montos por canjes y subasta inversa.

3/ Para abril 2020 el BCCR participó solamente comprando títulos mediante mercado secundario y subasta inversa.

DISTRIBUCIÓN PORCENTUAL DE COLOCACIÓN SEGÚN MECANISMO COLONES

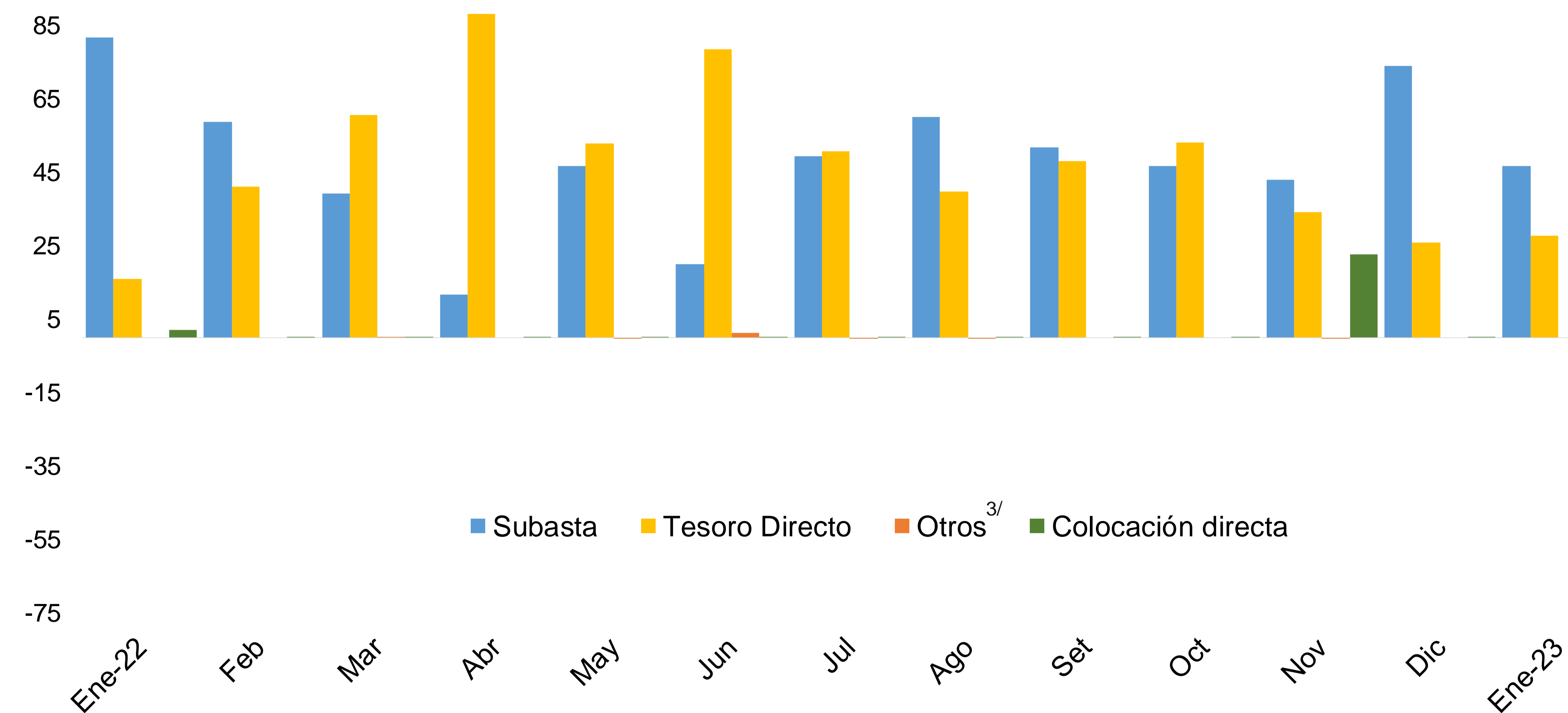

3/ En el rubro otros incluye: canje, mercado secundario, subasta inversa y ventanilla. Los porcentajes son con respecto a los montos netos colocados; por lo tanto pueden haber datos negativos.

Fuente: Departamento de Estadística Macroeconómica, BCCR.

MONTOS COLOCADOS BCCR y MINISTERIO DE HACIENDA
(En millones de dólares y porcentajes)

	Total ^{1/}	BCCR	MH	Distribución porcentual de colocación total según plazo de vencimiento ^{2/}					
				1-179 días	180-269 días	270-359 días	360-1079 días	1080-1799 días	Más 1800 días
Enero 22	17,75	0,00	17,75	56,41	0,00	0,00	3,67	0,00	39,92
Mar	32,40	0,00	32,40	6,54	0,00	0,00	6,18	10,84	76,44
Jun	32,12	0,00	32,12	23,12	0,00	0,00	31,70	16,88	28,30
Set	69,85	0,00	69,85	2,27	3,11	0,00	0,39	5,92	88,31
Dic	108,79	0,00	108,79	42,52	0,01	0,00	2,06	20,19	35,22
Enero 23	307,53	0,00	307,53	59,75	0,00	0,00	3,66	14,15	22,43

1/ Monto transado bruto, incluye: subasta, ventanilla, contratos de colocación, canjes, subasta inversa, colocación directa y tesoro directo.

2/ Relación entre el monto colocado según plazo de vencimiento con respecto al total exceptuando los montos por canjes y subasta inversa.

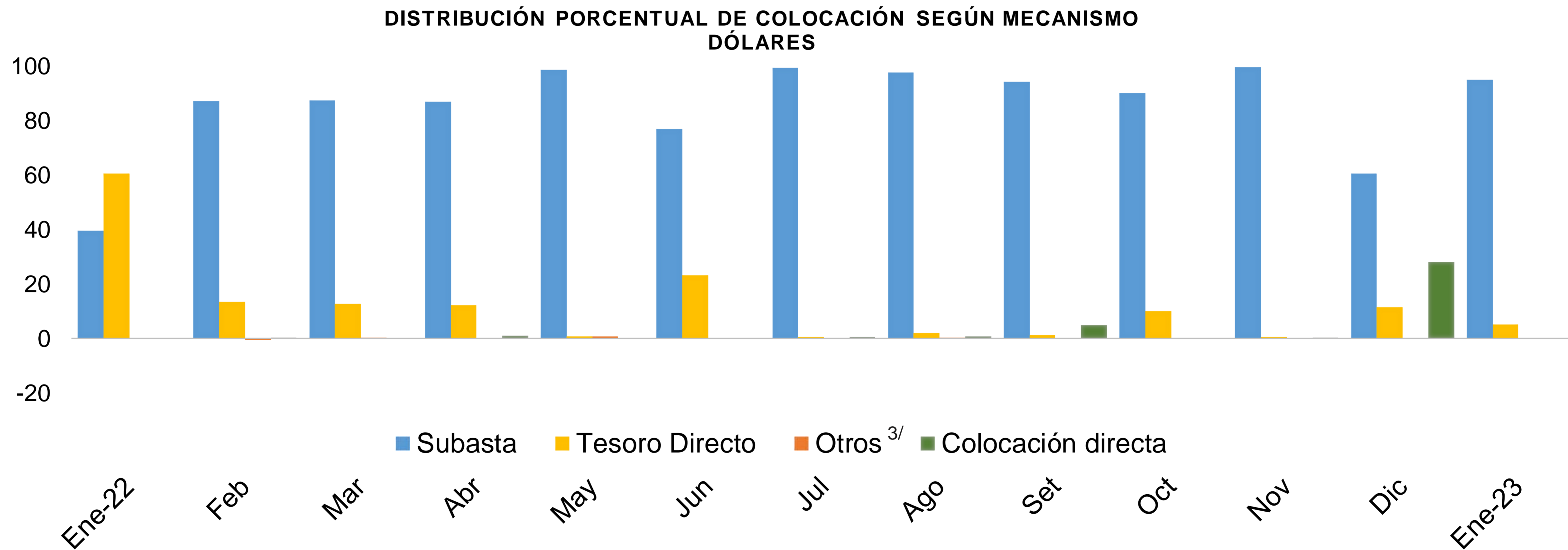

3/ En el rubro otros incluye: canje, mercado secundario, subasta inversa y ventanilla. Los porcentajes son con respecto a los montos colocados netos; por lo tanto puede haber datos "negativos" debido a que hay más montos negociados como compra.

Fuente: Departamento de Estadística Macroeconómica, BCCR.

BANCO CENTRAL DE COSTA RICA
Operaciones en mercados primario y secundario 2022-2023 ^{1/}

Período ^{2/}	Mercado Primario									Mercado Secundario	
	Cero Cupón colones			Tasa fija y variable						Colones	
	Plazo (días)	Tasa (%)	Monto asignado (millones)	Colones			Dólares			Tasa (%)	Monto (millones) ^{3/}
Plazo (días)				Tasa (%)	Monto asignado (millones) ^{3/}	Plazo (días)	Tasa (%)	Monto asignado (millones) ^{3/}			
2022											
Enero											
Del 10 al 14				891	2,50	64 690					
Marzo											
Del 7 al 11				834	3,26	44 077					
Junio											
Del 6 al 10				745	5,25	3 909					
Del 20 al 24							1 049	3,26	1		
							1 774	3,47	0,6		
Setiembre											
Del 12 al 16				752	9,50	61 256					
Diciembre											
Del 19 al 23				662	9,07	28 179					
2023											
Enero											
Del 30 al 31				622	9,25	20 666					

^{1/} En el mercado primario se registran únicamente operaciones de venta y las registradas en mercado secundario corresponden a operaciones de compra.

^{2/} Período corresponde a las fechas de negociación de las operaciones.

^{3/} Los montos corresponden a valor transado neto.

Fuente: Departamento de Estadística Macroeconómica, BCCR.

MERCADO INTEGRADO DE LIQUIDEZ (MIL)

Monto Transado en moneda nacional

Millones de colones

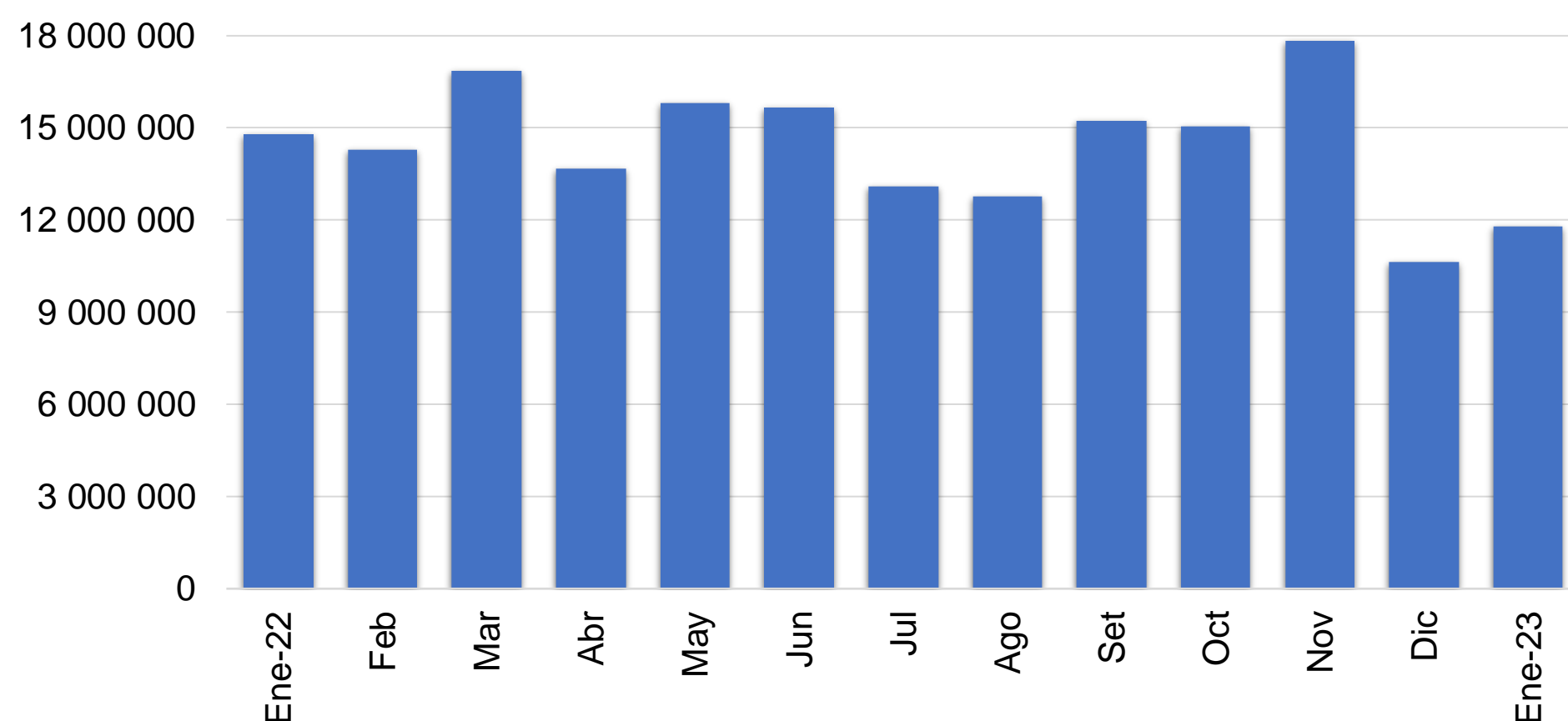

Monto Transado en moneda extranjera

Millones de USD

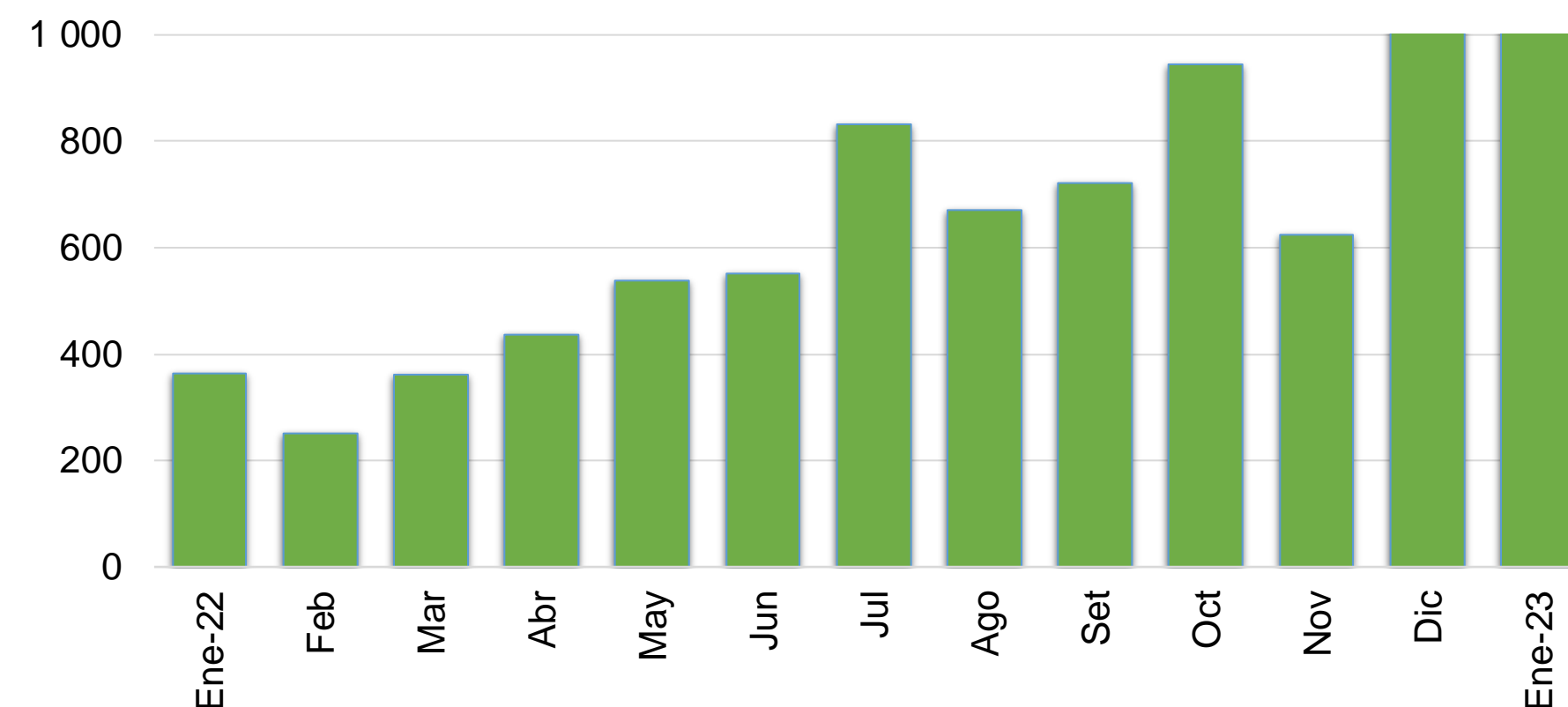

Negociaciones en colones

Millones de colones, porcentajes y número de días

Negociaciones en moneda extranjera

Miles de USD, porcentajes y número de días

	Cantidad Operaciones	Tasa Mínima	Tasa Promedio	Tasa Máxima	Plazo Promedio	Monto Transado	Cantidad Operaciones	Tasa Mínima	Tasa Promedio	Tasa Máxima	Plazo Promedio	Monto Transado
2022												
Ene-22	1 262	0,51	1,31	2,50	3,81	14 782 598	245	0,01	0,29	1,20	13,34	364
Mar	1 482	1,00	2,18	3,25	3,47	16 865 784	284	0,01	0,40	1,26	12,75	361
Jun	1 934	3,24	4,81	6,25	3,15	15 681 880	312	0,01	0,55	2,00	11,69	552
Set	2 101	6,75	8,13	9,25	3,39	15 232 526	422	0,01	1,55	4,25	8,47	721
Dic	1 783	8,25	8,86	10,10	3,92	10 634 148	543	0,01	3,98	5,75	6,70	1 182
2023												
Ene-23	2 049	8,25	8,91	10,00	2,93	11 794 870	536	0,01	3,99	7,25	5,99	1 142

Nota: La tasa promedio y el plazo promedio se ponderaron con el volumen transado.

Fuente: Bolsa Nacional de Valores, División de Servicios Financieros y Departamento de Estadística Macroeconómica.

TRANSACCIONES BURSÁTILES EN LA BOLSA NACIONAL DE VALORES

Negociaciones mensuales Porcentajes

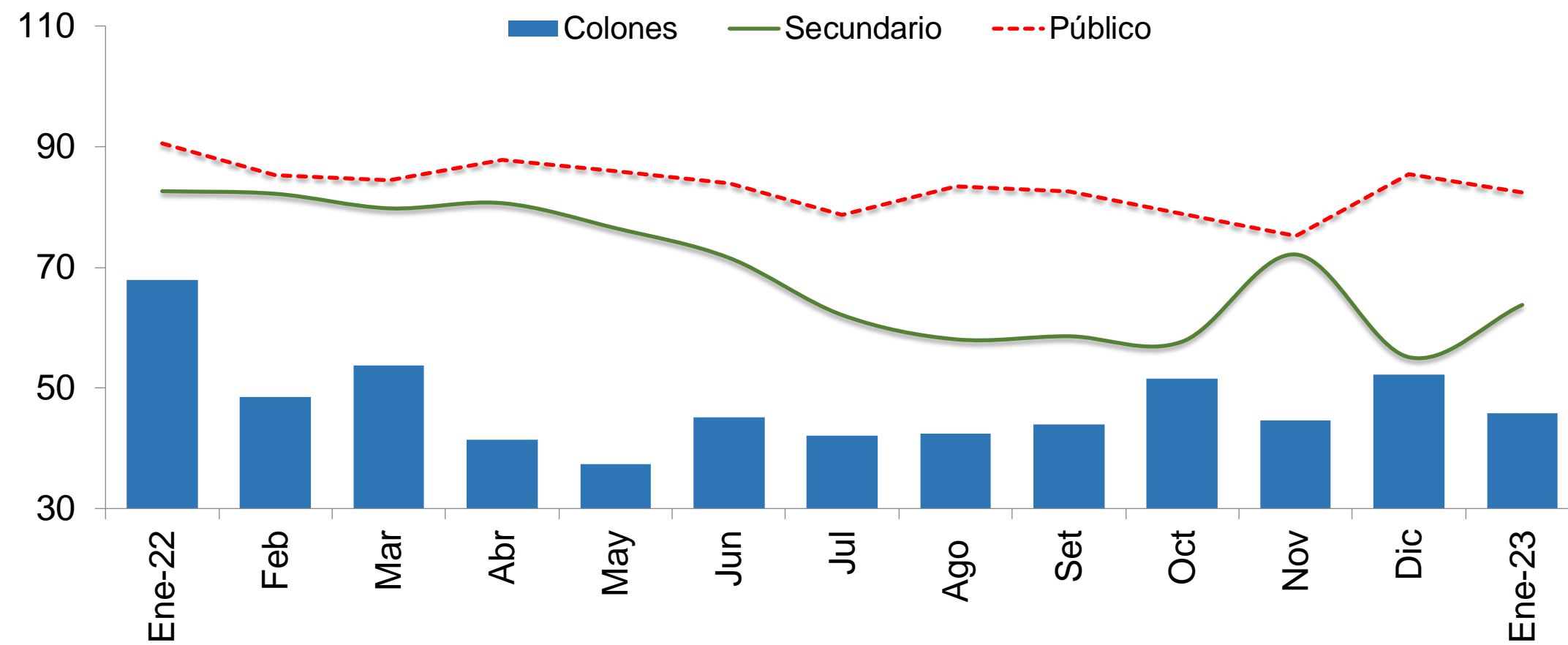

Monto Negociado e Índice Mercado Accionario Miles de millones de colones

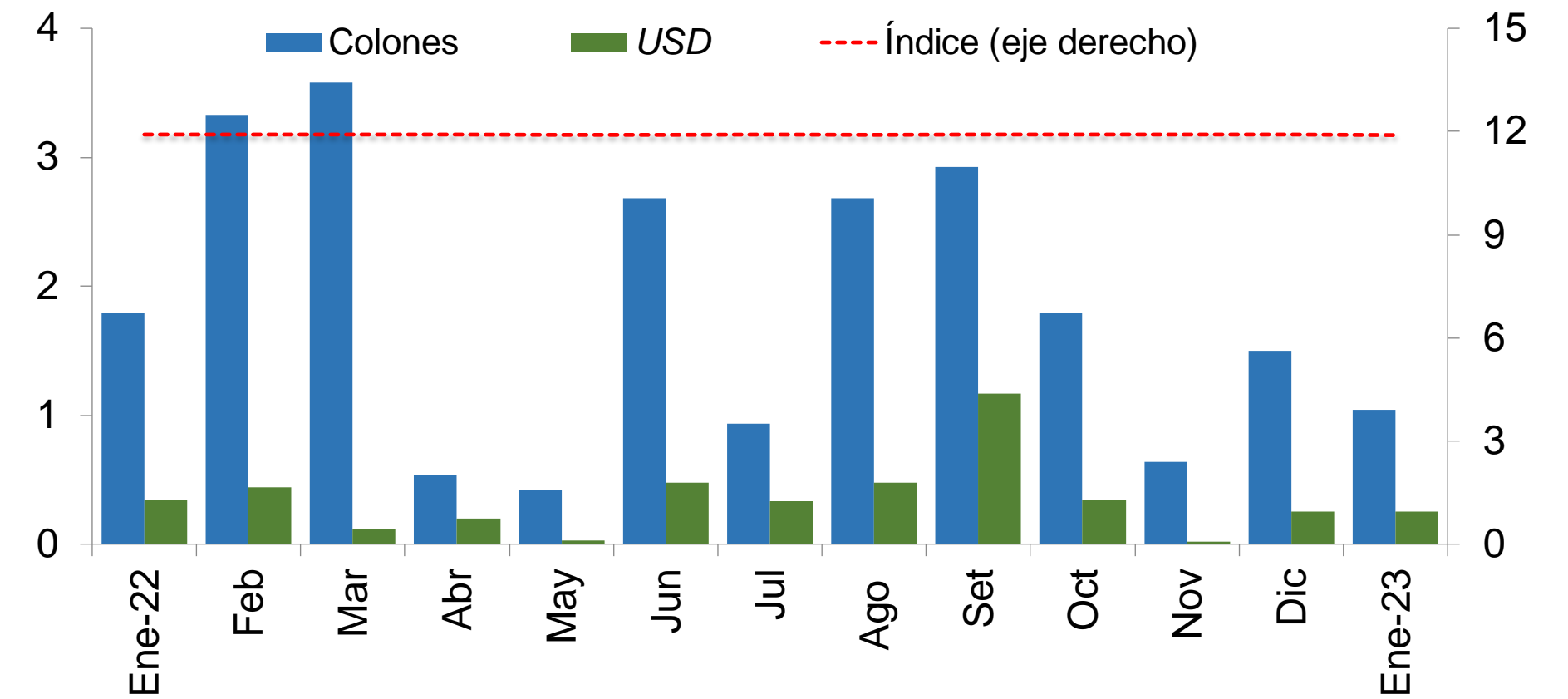

VALOR TRANSADO ^{1/} Miles de millones de colones y porcentajes

	Total Colones	Porcentajes					Colones	USD
		Primario	Secundario	Liquidez	Público	Privado		
2022								
Marzo	1 005	11,5	79,8	8,7	84,4	15,6	53,7	46,3
Junio	747	16,5	71,6	12,0	83,9	16,1	45,1	54,9
Setiembre	701	25,0	58,6	16,4	82,6	17,4	44,0	56,0
Diciembre	617	32,6	55,1	12,3	85,4	14,6	52,3	47,7
2023								
Enero	699	28,0	63,8	8,3	82,4	17,6	45,8	54,2

VALOR TRANSADO E ÍNDICE MERCADO ACCIONARIO Miles de millones de colones

	Total	Colones	USD ^{2/}	Índice (eje derecho)
2022				
Marzo	3,70	3,58	0,12	11,9
Junio	3,15	2,68	0,48	11,9
Setiembre	4,09	2,92	1,17	11,9
Diciembre	1,76	1,50	0,26	11,9
2023				
Enero	1,29	1,04	0,25	11,9

^{1/}Corresponde a las transacciones "a hoy" que representa únicamente el principal que se liquida en la primera operación.

^{2/} Expresado en colones al tipo de cambio de la negociación

Fuente: Bolsa Nacional de Valores .

Nota técnica

Índice Accionario de la Bolsa Nacional de Valores

En el Informe Mensual se incorpora el Índice Accionario de la Bolsa Nacional de Valores (BNV). Este índice trata de aproximar la evolución del mercado accionario mediante la variación de los precios de las acciones inscritas en bolsa.

Se define como: $I_t = \frac{\sum P_{it} * \Theta_{it}}{\sum P_{it-1} * \Theta_{it-1}}$ donde:

P_{it} = Precio promedio de la acción i en el día t.

Θ_{it} = Ponderador de la acción i en el día t = $F_i * R_i * AC_i$

F_i = Frecuencia de cotización de la acción i

R_i = Rotación diaria promedio de la acción i.

AC_i = Acciones en circulación de la acción i.

Este índice incluye las acciones de todas las empresas inscritas en la Bolsa Nacional de Valores. La variación del precio de las acciones se pondera por la importancia relativa de las diferentes acciones participantes en el mercado, en términos de la frecuencia de negociaciones y los porcentajes en circulación negociados a través de la bolsa.

En la forma en que ha sido estructurado, el índice pretende medir el incremento aproximado en la riqueza de un inversionista que mantiene una cartera compuesta por las acciones de mayor movimiento en el mercado, en términos de la frecuencia de negociación y la cantidad de acciones negociadas con respecto al total de acciones en circulación. De acuerdo con ello, el índice le otorga una mayor importancia relativa a las negociaciones de acciones de aquellas compañías cuya presencia en el mercado es más amplia.

Los ponderadores determinan la importancia relativa que se le otorga a cada acción. Estos toman en cuenta, principalmente, la frecuencia con que se negocian las acciones y la cantidad de acciones transadas en relación con el total de acciones en circulación de cada empresa.

Con ello se pretende expresar en el índice el desenvolvimiento regular del mercado y el comportamiento de los precios que ahí se definen, minimizando los efectos transitorios que puedan ocurrir, por situaciones "anormales" en el mercado, como las negociaciones fuertes de acciones que no se transan frecuentemente. Además, se trata de evitar alteraciones en el índice por problemas de estacionalidad.

¿Cómo se interpreta el índice?

El índice accionario muestra las variaciones en el nivel agregado (BNV) del precio de las acciones, por lo cual constituye un parámetro importante para evaluar el desarrollo del mercado accionario y el desempeño de las empresas incluidas en el índice. Las variaciones porcentuales entre períodos refleja la tendencia del mercado.

Por ejemplo, el valor del índice de la BNV al finalizar 1996 fue de 1.439,0 y en 1997 cerró en 1.695,0, lo que significó un incremento de 18% en el índice. Esto representa la ganancia promedio de los inversionistas por concepto de crecimiento en los precios de sus acciones.

Tasas de interés

En enero 2023, la tasa de política monetaria (TPM) se mantuvo en 9,0% con fundamento en las condiciones actuales de desaceleración inflacionaria y de expectativas de variación cambiaria e inflación a la baja y, además, continúa el proceso de consolidación de transmisión de la TPM hacia las tasas del Sistema Financiero (SF), proceso que se estima está cerca de completarse. En el ámbito externo, la evolución del precio de las materias primas en los próximos meses jugará un rol importante en los posibles riesgos asociados al alza (efecto sobre el retorno al rango de tolerancia).

En este contexto, las tasas de interés activas y pasivas del SF continúan con tendencia al alza. En particular, en enero destacó lo siguiente:

- Para el grupo de las Otras Sociedades de Depósito (OSD)¹, la tasa de interés activa negociada (TAN)² en colones se ubicó en 13,71%, mientras en dólares finalizó en 8,14% (9,53% y 5,25% en enero del 2022, en ese orden). En los últimos meses los ajustes al alza en ambas monedas se han concentrado en sectores productivos como manufactura y actividades inmobiliarias, así como también en comercio, servicios y consumo personal; con variaciones diferenciadas de acuerdo con el grupo de intermediario y moneda.
- El ajuste en las tasas de captación de recursos refleja la preferencia de los ahorrantes por colocaciones en plazos menores a los 540 días. Respecto a doce meses atrás, las tasas de interés pasivas negociadas en colones (TPN) mostraron incrementos generalizados en los diferentes grupos de intermediarios financieros principalmente en colones; la tasa de interés pasiva negociada (TPN)³ en colones se ubicó al cierre de mes en 10,05%, mientras en dólares fue 3,84% (3,30% y 2,01% en enero del 2022, respectivamente). En el caso de la tasa libor continuó la tendencia alcista en los diferentes plazos de referencia menores a 1 año.
- La Tasa Básica Pasiva (TBP) al término del mes fue 6,52% (desde enero 2022 el incremento fue de 347 puntos base). En términos reales⁴, la TBP se ubicó en -0,62%⁵, mientras el premio por ahorrar en colones⁶ sigue con tendencia al alza (entre 570 p.b. y 656 p.b en enero); resultado principalmente de los aumentos en las tasas de interés internas en colones, así como del comportamiento de las expectativas (de mercado) de variación del tipo de cambio.
- Finalmente, el Margen de Intermediación Financiera (MIF), registró poca volatilidad respecto a los últimos meses pero comparados a los parámetros internacionales siguen relativamente elevados. El peso de los gastos administrativos y la generación de ingresos por servicios continúan como los principales componentes.

¹ Incluye bancos comerciales, cooperativas, mutuales y financieras.

² Tasa de interés negociada por las OSD con sus clientes por operaciones crediticias.

³ Tasa de interés negociada por las OSD con sus clientes por operaciones de captación.

⁴ Se utiliza la tasa básica neta, y se calcula para expectativas obtenidas por la encuesta del BCCR.

⁵ Utilizando resultados a enero 2023 según encuesta del BCCR, la expectativa inflacionaria a 12 meses fue de 5,6%.

⁶ El premio sobre depósitos emitidos por los intermediarios financieros se calcula como la diferencia de la tasa negociada entre el intermediario financiero y el acreedor, en colones, y la respectiva en dólares (equivalente en colones) a plazos comprendidos entre 180-209, 270-359 y 360-539 días, para el grupo de las OSD.

SISTEMA FINANCIERO NACIONAL (OSD): TASAS DE INTERÉS PASIVAS NEGOCIADAS EN COLONES ^{1/}

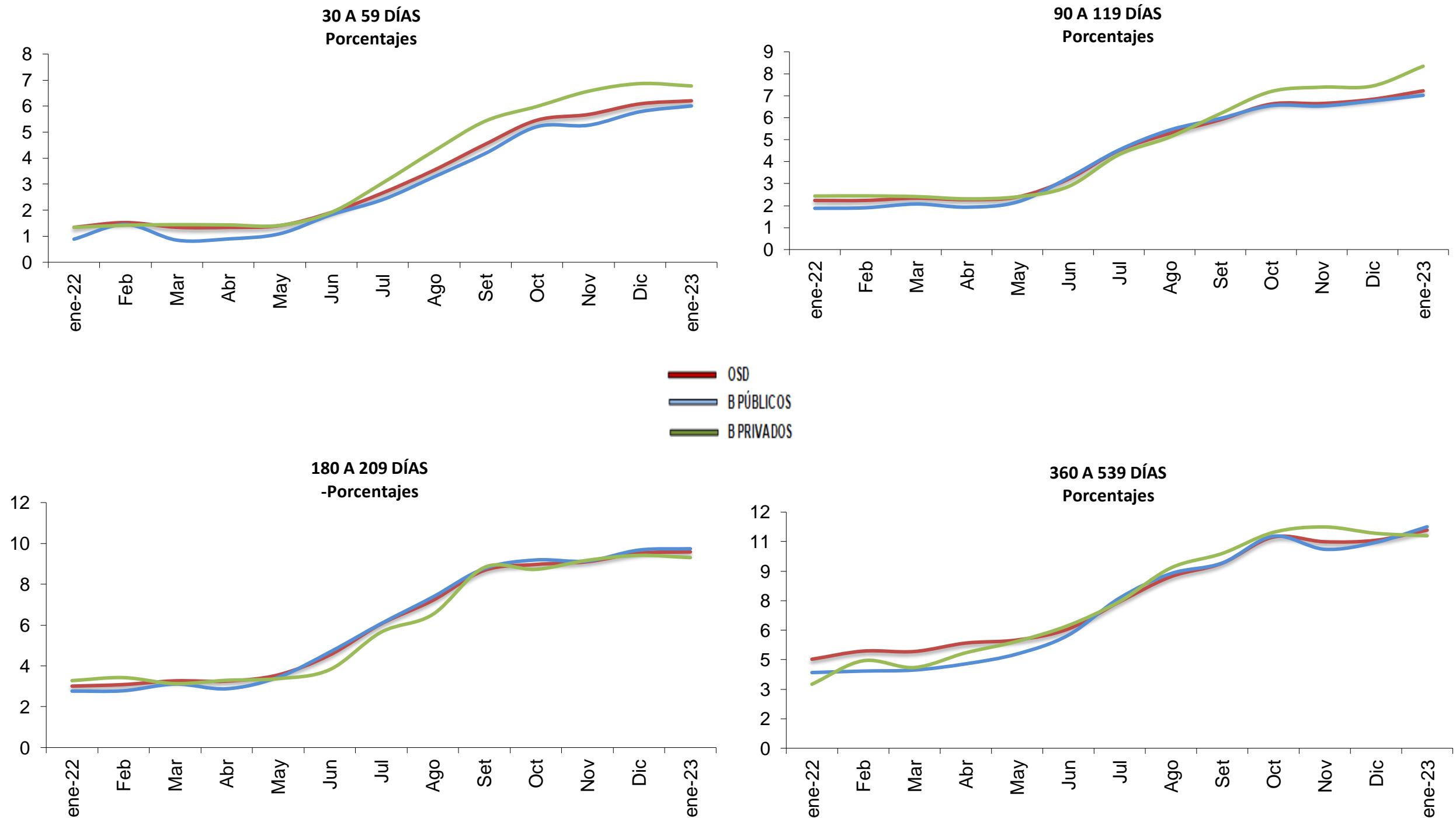

1/Otras Sociedades de Depósito (OSD) incluye bancos, cooperativas, financieras y mutuales, las tasas corresponden al promedio del mes.
Fuente: Departamento de Estadística Macroeconómica, BCCR.

SISTEMA FINANCIERO NACIONAL (OSD): TASAS DE INTERÉS PASIVAS NEGOCIADAS (TPN) EN COLONES Y DÓLARES ^{1/}

Porcentajes

	Tasa "Overnight" (DON)	1 mes ^{2/}			3 Meses ^{3/}			6 meses ^{4/}			12 meses ^{5/}			Tasa promedio OSD ^{6/}
		OSD	B PUB	B PRI	OSD	B PUB	B PRI	OSD	B PUB	B PRI	OSD	B PUB	B PRI	
TPN EN COLONES														
2022														
Ene	0,82	1,34	0,89	1,34	2,24	1,88	2,44	3,01	2,77	3,28	4,52	3,84	3,25	3,30
Mar	1,44	1,3	0,8	1,4	2,3	2,1	2,4	3,3	3,1	3,1	4,9	4,0	4,1	3,6
Jun	3,91	1,9	1,8	1,9	3,2	3,3	2,9	4,5	4,7	3,8	6,1	5,7	6,2	4,8
Set	6,38	4,5	4,2	5,4	5,9	6,0	6,2	8,7	8,8	8,8	9,4	9,4	9,9	8,17
Dic	6,79	6,1	5,8	6,9	6,8	6,8	7,4	9,5	9,7	9,4	10,6	10,5	10,9	9,13
2023														
Ene	6,79	6,2	6,0	6,8	7,2	7,0	8,3	9,6	9,7	9,3	11,1	11,3	10,8	10,05
TPN EN DÓLARES														
2022														
Ene		0,45	0,20	0,64	1,05	0,59	1,26	2,05	1,46	2,32	2,95	2,27	3,37	2,01
Mar		0,6	0,2	0,7	1,1	0,6	1,3	2,1	1,5	2,4	3,1	2,3	3,4	2,1
Jun		0,5	0,2	0,7	1,1	0,6	1,4	2,2	1,5	2,6	3,2	2,3	3,6	2,1
Set		1,0	0,2	1,6	1,6	0,6	2,4	3,2	1,4	3,8	3,6	2,2	4,1	2,6
Dic		2,2	0,3	3,2	2,6	0,8	3,6	3,0	1,7	4,2	4,6	2,6	5,4	3,5
2023														
Ene		2,3	0,7	3,0	2,9	1,4	3,7	3,4	2,2	4,3	4,8	3,7	5,4	3,84

^{1/} Otras Sociedades de Depósito (OSD), incluye bancos comerciales, cooperativas, mutuales y financieras. Las tasas corresponden al promedio del mes.

^{2/} Corresponde al plazo de 30 a 59 días.

^{3/} Corresponde al plazo de 90 a 119 días.

^{4/} Corresponde al plazo de 180 a 209 días.

^{5/} Corresponde al plazo de 360 a 539 días

^{6/} Corresponde a la tasa promedio de todos los plazos de captación.

Fuente: Departamento de Estadística Macroeconómica, BCCR.

Tasa de política monetaria (TPM), tasa básica pasiva (TBP), tasas pasivas negociadas (TPN) y premios por ahorrar en colones ^{1/}

Porcentajes y puntos porcentuales (p.p.)

	TPM	TBP		TPN			Premios (p.p.) ^{4/}			
		Nominal ^{2/}	Real ^{3/}	180-209 días	270-359 días	360-539 días	Mercado interno			
		Exp. Mer	Exp. BCCR	Nominal	Nominal	Nominal	A	B	C	
2022										
Ene	1,75	3,05	0,97	-1,17	3,01	3,11	4,52	-4,18	-4,72	-3,81
Mar	2,50	2,95	0,60	-2,61	3,3	4,9	4,9	-2,65	-2,27	-2,59
Jun	5,50	3,86	0,82	-3,89	4,5	5,8	6,1	-1,66	-1,27	-1,26
Set	8,50	5,85	1,01	-2,71	9,2	10,7	9,8	5,14	7,62	5,36
Dic	9,00	6,35	1,88	-0,76	9,5	10,6	10,6	6,27	5,59	5,69
2023										
Ene	9,00	6,52	1,70	-0,62	9,5	11,6	11,7	5,70	6,38	6,56

^{1/} Tasas y premios a fin de mes.

^{2/} TBBN: Tasa básica bruta nominal calculada por el BCCR.

^{3/} El cálculo se realiza con las expectativas de mercado, utilizando la inflación para los próximos 12 meses. A partir de diciembre 2021 se incluye la expectativa de la encuesta del BCCR.

^{4/} Se utiliza las expectativas de mercado para la variación del tipo de cambio según el plazo correspondiente.

Definición de premios:

Premio A: diferencia entre la tasa pasiva negociada en colones y dólares (equivalente ϕ) del las OSD para el plazo 180-209 días.

Premio B: diferencia entre la tasa pasiva negociada en colones y dólares (equivalente ϕ) del las OSD para el plazo 270-359 días.

Premio C: diferencia entre la tasa pasiva negociada en colones y dólares (equivalente ϕ) del las OSD para el plazo 360-539 días.

Fuente: Departamento de Estadística Macroeconómica, BCCR.

SISTEMA BANCARIO NACIONAL (OSD): TASAS DE INTERÉS PASIVAS EN DÓLARES ^{1/}

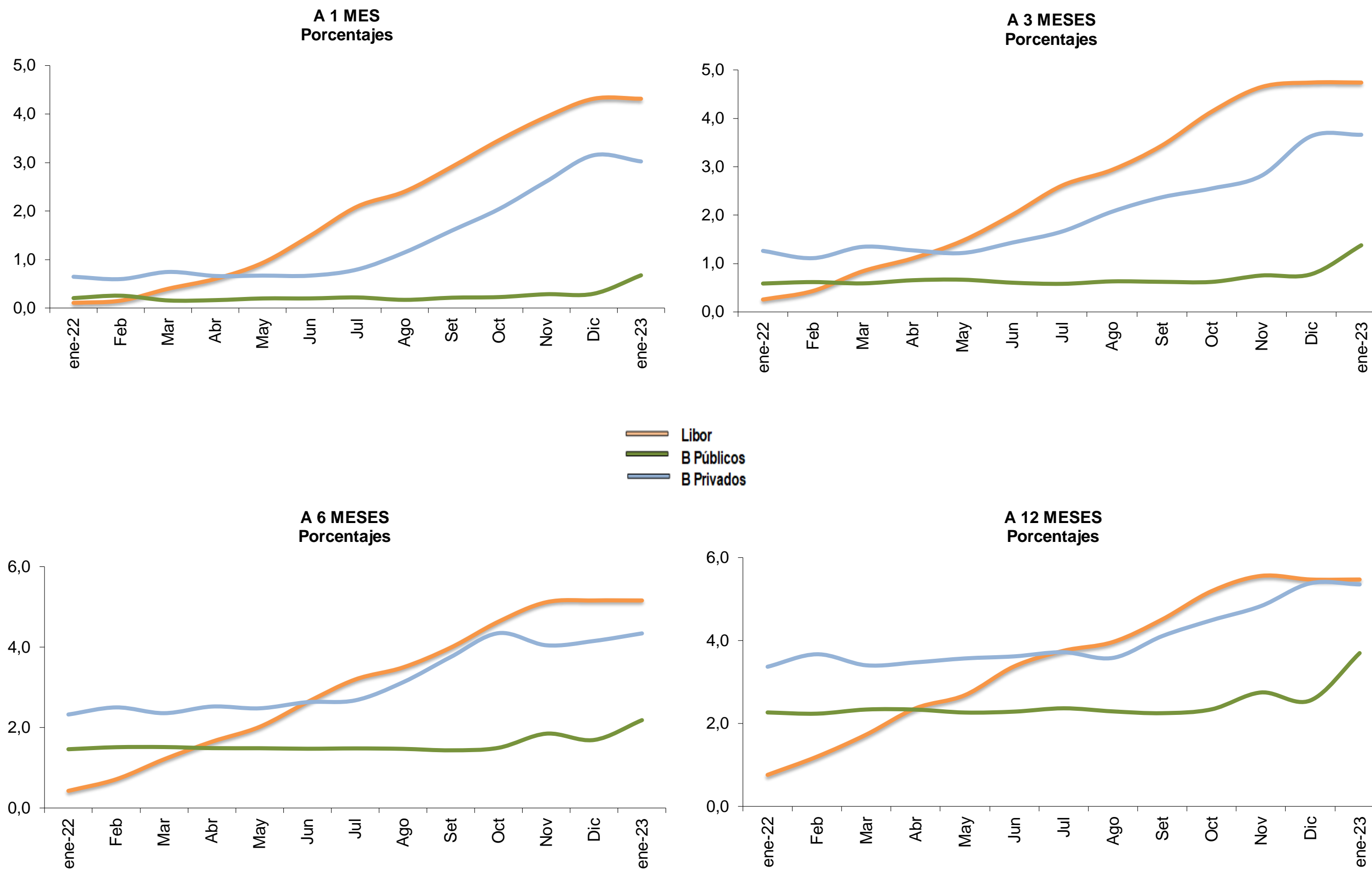

1/ OSD: Otras Sociedades de Depósito. Corresponden a las tasas promedio mensuales de los intermediarios y la Libor.

Fuente: Departamento de Estadística Macroeconómica, BCCR.

Tasas de interés activas negociadas (TAN) en colones ^{1/}
Porcentajes

	Manufacturera			Actividades Inmobiliarias ^{2/}			Servicios y Turismo			Consumo ^{3/}			Tarjetas			Comercio			Promedio
	OSD	BPUB	BPRI	OSD	BPUB	BPRI	OSD	BPUB	BPRI	OSD	BPUB	BPRI	OSD	BPUB	BPRI	OSD	BPUB	BPRI	OSD ^{4/}
2022																			
Ene	4,8	5,6	4,0	6,1	5,4	8,4	6,9	5,4	6,6	14,2	13,6	18,1	26,2	32,2	26,1	8,1	6,1	8,2	9,5
Mar	4,4	4,5	4,2	6,2	5,4	6,8	8,0	6,1	8,4	13,8	13,3	17,8	26,5	31,9	26,2	6,6	4,5	7,1	9,4
Jun	4,6	4,0	5,6	6,4	5,7	7,4	7,3	6,6	6,9	13,3	12,9	17,5	26,0	31,9	25,8	7,0	4,5	7,9	9,5
Set	7,5	5,7	10,5	7,2	6,6	10,4	10,6	8,8	12,1	14,0	13,3	21,3	29,0	31,8	28,8	9,2	5,9	12,9	11,4
Dic	10,2	8,0	13,8	8,7	8,1	11,5	10,0	8,7	12,2	14,1	13,3	22,6	28,1	31,4	27,9	10,1	7,1	13,4	12,4
2023																			
Ene	10,7	8,3	12,4	9,0	8,4	11,7	11,9	8,8	12,6	14,5	13,7	23,4	29,5	31,7	29,3	10,2	7,5	14,0	13,7

^{1/} Promedio del mes de las tasas de interés negociadas para cada una de las operaciones de crédito nuevas constituidas durante la semana anterior al cálculo (de miércoles a martes), enviada por parte de los intermediarios financieros al Banco Central de Costa Rica (BCCR).

^{2/} Incluye vivienda.

^{3/} No incluye tarjetas de crédito.

^{4/} Es el promedio ponderado de todas las actividades. Otras Sociedades de Depósito (OSD) incluye bancos comerciales, cooperativas, mutuales y financieras.

NT: No se registraron transacciones

Fuente: Departamento de Estadística Macroeconómica, BCCR.

Tasas de interés activas negociadas (TAN) en dólares ^{1/}
Porcentajes

	Manufacturera			Actividades Inmobiliarias ^{2/}			Servicios y Turismo			Consumo ^{3/}			Tarjetas			Comercio			Promedio
	OSD	BPUB	BPRI	OSD	BPUB	BPRI	OSD	BPUB	BPRI	OSD	BPUB	BPRI	OSD	BPUB	BPRI	OSD	BPUB	BPRI	OSD ^{4/}
2022																			
Ene	2,9	3,1	2,8	6,6	6,6	6,5	5,1	5,9	4,5	8,5	7,2	7,4	26,9	27,2	26,8	6,3	3,4	6,3	5,3
Mar	3,4	3,6	3,2	7,2	7,5	7,1	5,8	5,0	5,7	8,5	5,9	7,0	26,7	26,6	26,4	6,0	3,9	6,0	6,0
Jun	3,8	3,9	3,8	7,0	6,7	6,9	5,1	4,8	4,8	7,7	6,4	7,0	27,0	26,9	26,7	5,5	4,6	5,4	5,7
Set	5,4	3,4	5,6	7,6	7,2	7,6	6,3	5,3	6,3	8,4	5,7	7,1	20,8	27,0	20,6	6,6	4,6	6,6	7,3
Dic	7,2	4,1	8,2	8,3	5,6	8,6	7,3	6,6	7,9	7,1	5,7	7,7	27,1	27,0	27,0	8,6	5,0	9,1	7,9
2023																			
Ene	7,5	4,0	7,9	8,1	6,5	8,6	7,9	5,7	8,0	8,5	5,8	8,2	26,8	27,0	26,5	8,3	5,2	8,7	8,1

^{1/} Promedio del mes de las tasas de interés negociadas para cada una de las operaciones de crédito nuevas constituidas durante la semana anterior al cálculo (de miércoles a martes), enviada por parte de los intermediarios financieros al Banco Central de Costa Rica (BCCR).

^{2/} Incluye vivienda.

^{3/} No incluye tarjetas de crédito.

^{4/} Es el promedio ponderado de todas las actividades. Otras Sociedades de Depósito (OSD) incluye bancos comerciales, cooperativas, mutuales y financieras.

NT: No se registraron transacciones

Fuente: Departamento de Estadística Macroeconómica, BCCR.

TASAS DE INTERÉS EN MERCADO INTEGRADO DE LIQUIDEZ
TASAS DE INTERÉS EN COLONES
 -en porcentajes-

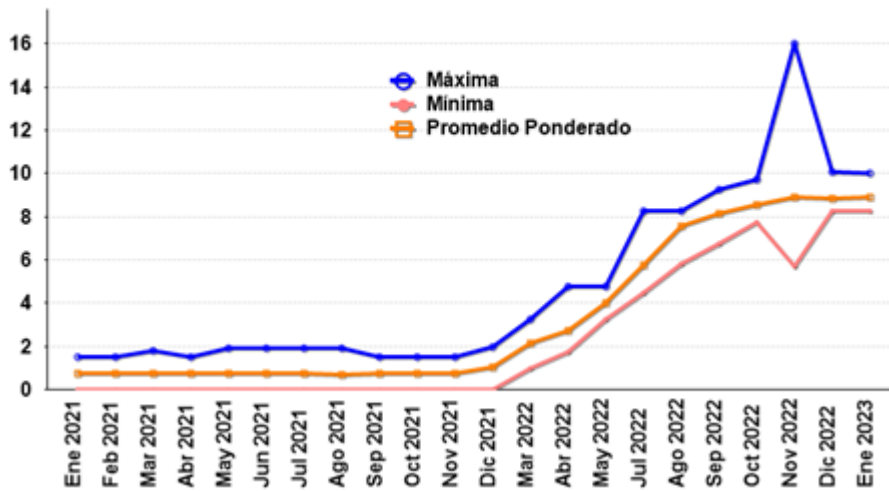

TASAS DE INTERÉS EN DÓLARES
 -en porcentajes-

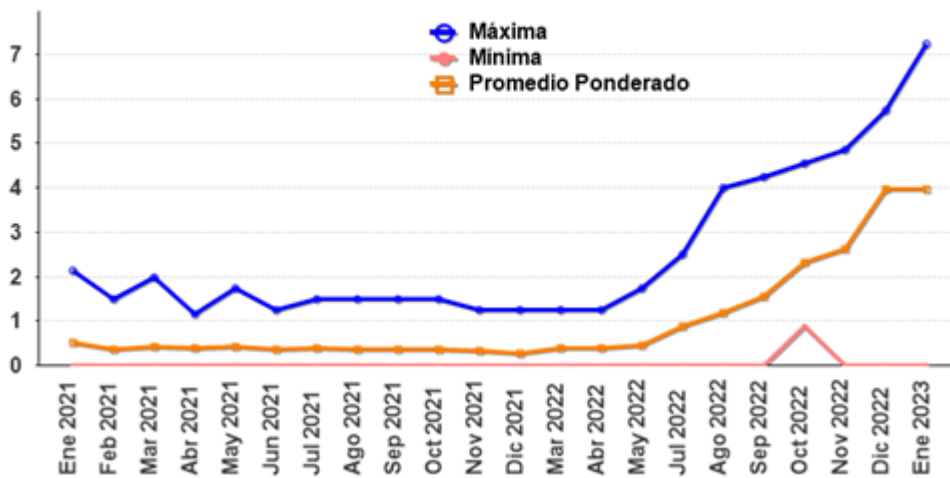

Fuente: Departamento de Estadística Macroeconómica, BCCR.

Gobierno Central: tasas de interés brutas, promedio, según instrumento y plazo de constitución ^{1/}

Porcentajes

Instrumento Plazo	Pagarés	Tesoro directo						Cero cupón (colones y dólares)				Interés fijo (colones y dólares)				Tasa Básica	Unidades Desarrollo
	(PT)	Pagarés (PT¢)	Cero Cupón (T0¢)	TP Fijo (TP¢)	Pagarés (PT\$)	Cero Cupón (T0\$)	TP Fijo (TP\$)	TPCERD	TPCEM	T\$ CERD	TP\$CERG	TP\$MG	TP	TPM	TP\$	TPTBM	TUDES/ TUDEM
Diciembre 2021																	
29 o menos		1,02			0,08												
De 30 a 59		0,80	0,94						0,28								
De 60 a 89			1,24														
De 90 a 179			1,00														
180 a 359			1,20						1,65								
De 360 a 1079				2,19			2,32		2,45				1,52		2,89		
De 1080 a 1799											7,00		3,80	4,12			
Más de 1800											4,80						
Marzo 2022																	
29 o menos		2,34			3,01												
De 30 a 59			2,51						0,28								
De 60 a 89			2,61														
De 90 a 179			2,62						0,94								
180 a 359			3,20														
De 360 a 1079				3,39			3,06		3,32				3,48	3,80	2,95		
De 1080 a 1799				5,16							4,80						
Más de 1800											6,15		7,82	7,87	6,44		
Junio 2022																	
29 o menos		4,01			5,60								9,40				6,20
De 30 a 59		4,04	4,11				0,54										
De 60 a 89																	
De 90 a 179			4,26														
180 a 359			4,51														
De 360 a 1079			4,58	4,81					2,94								
De 1080 a 1799				5,74							4,80						
Más de 1800											5,40		6,91				6,25
Noviembre 2022																	
29 o menos		8,81			2,05												
De 30 a 59		9,11	9,09				4,08										
De 60 a 89			9,36					11,06									
De 90 a 179			9,26						5,59								
180 a 359			9,93						10,59								
De 360 a 1079		8,56	10,13	10,66			4,92				5,40	10,44		7,20	2,95		
De 1080 a 1799								5,80			4,80		8,20				
Más de 1800		8,52	8,74								7,05		10,15	7,87	6,01		
Diciembre 2022																	
29 o menos		9,11			3,91				4,51								
De 30 a 59		9,11	9,20				4,08										
De 60 a 89			9,36				4,42										
De 90 a 179			9,45						9,53	5,59	5,59						
180 a 359			9,92				4,76		10,55								
De 360 a 1079				10,76			5,78	6,12			5,40	10,68		6,54	2,95		
De 1080 a 1799								7,28			4,80		8,60				
Más de 1800											7,20		10,27	7,87	6,20		

^{1/} Tasas vigentes al 31/12/2022 U.D.: €1028,8930; TB:6,35.

Fuente: Banco Central de Costa Rica y Ministerio de Hacienda.

**TASA BÁSICA PASIVA, TASAS PASIVAS NEGOCIADAS (OSD)
Y PREMIO POR AHORRAR EN COLONES OSD ^{1/} y MH ^{2/}**

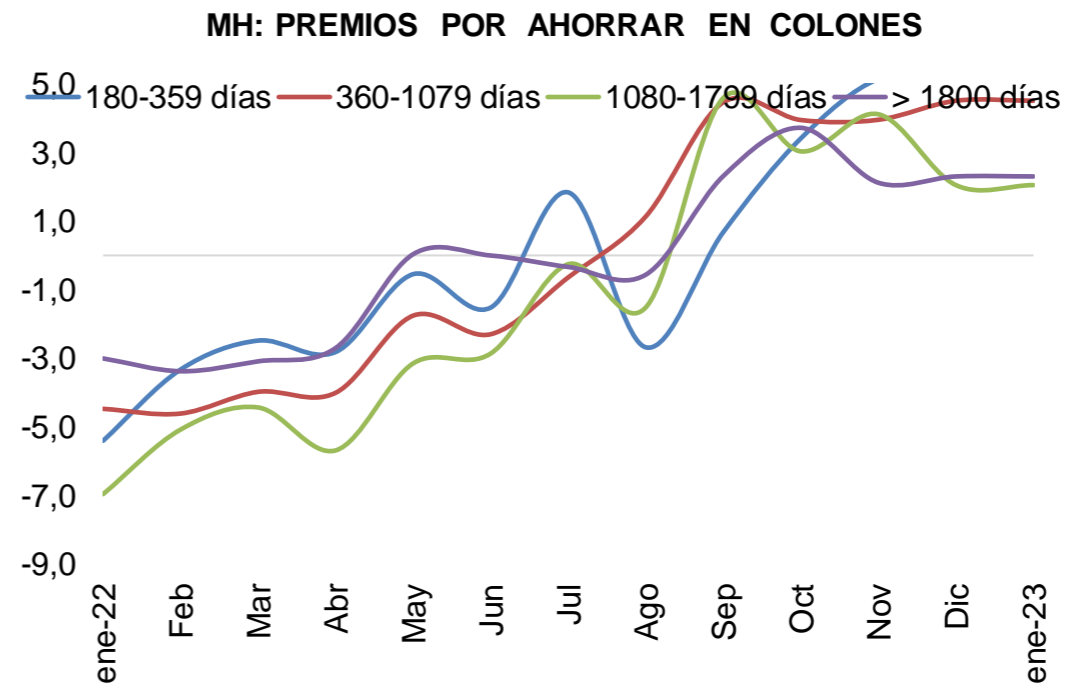
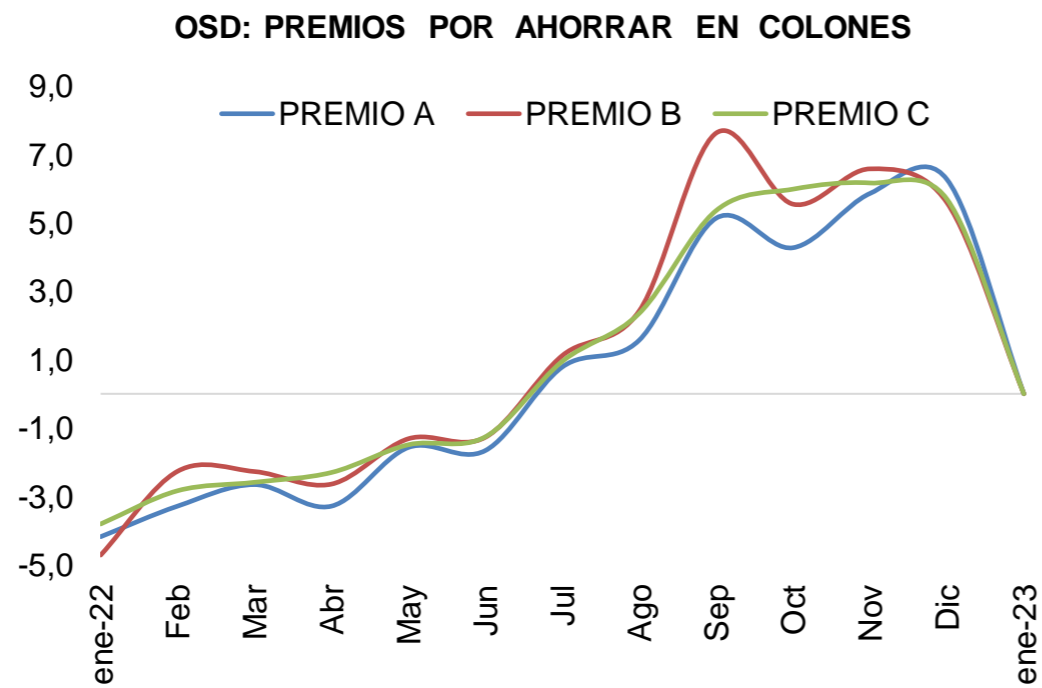
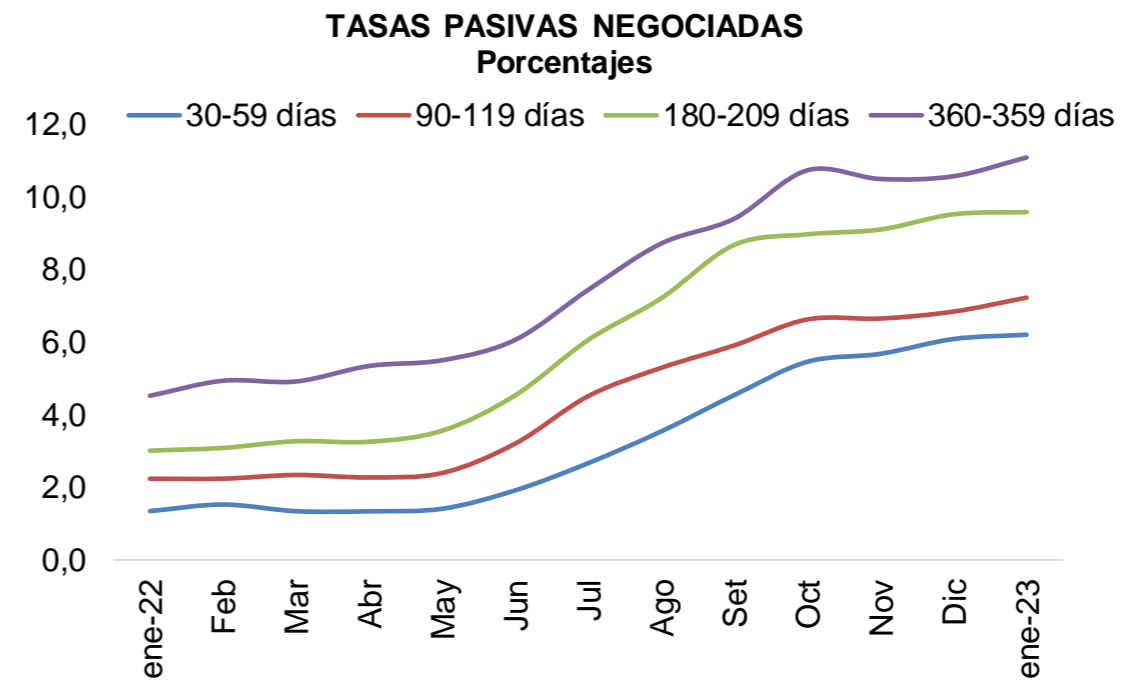
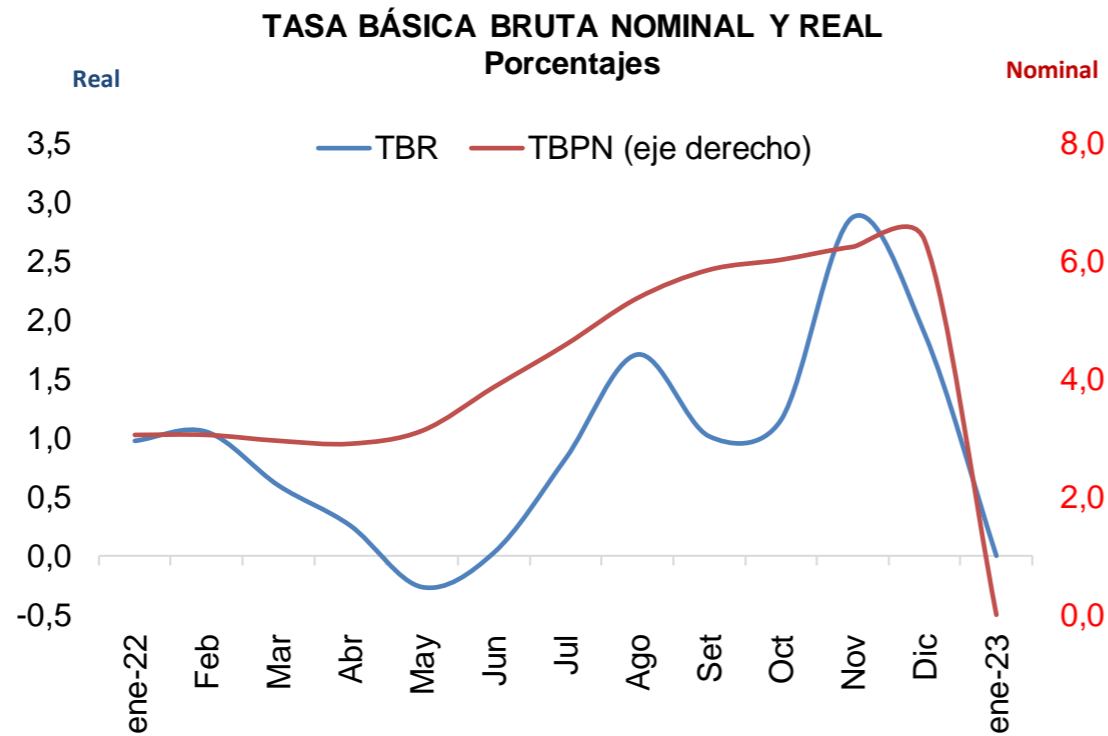

Cifras de bancos al 31-01-23.

^{1/} Definición de premios de Otras Sociedades d Depósitos (OSD) incluye bancos, cooperativas, mutuales y financieras.

Premio A: diferencia entre la tasa pasiva negociada en colones y dólares (equivalente ϕ) del las OSD para el plazo 180-209 días.

Premio B: diferencia entre la tasa pasiva negociada en colones y dólares (equivalente ϕ) del las OSD para el plazo 270-359 días.

Premio C: diferencia entre la tasa pasiva negociada en colones y dólares (equivalente ϕ) del las OSD para el plazo 360-539 días.

^{2/} Ministerio de Hacienda. Hay meses que no se colocaron transacciones en dólares por lo que no hay referencia de tasa en \$, para efectos grá

Fuente: Departamento de Estadística Macroeconómica, BCCR.

**Margen de intermediación financiera (MIF):
Bancos públicos (BPUB), Bancos privados (BPRI), Otros intermediarios (OI) ^{1/}**

Puntos porcentuales

Mes	MIF1			MIF4		
	BPUB	BPRI	OI	BPUB	BPRI	OI
Mar-21	4,40	6,11	6,84	5,80	6,95	10,08
Jun	4,28	5,94	6,88	5,86	6,76	10,02
Set	4,48	5,91	6,78	6,01	6,79	9,94
Dic	4,49	5,80	6,96	6,00	6,68	10,42
Mar-22	4,49	5,72	6,84	5,93	6,62	10,36
Jun	4,68	5,74	6,68	5,93	6,60	10,24
Set	4,64	5,82	6,78	5,83	6,61	10,24
Dic	4,71	6,00	6,92	5,87	6,75	10,26

^{1/}No incluye cuentas de ingresos y gastos por diferencia cambiaria. Otros intermediarios: cooperativas, mutuales y finan

Margen de intermediación financiera ampliado por componentes (MIF4-A) ^{2/}

Puntos porcentuales

	Dic-21			Dic-22		
	BPUB	BPRI	OI	BPUB	BPRI	OI
Tasa activa media	7,11	8,43	13,06	7,39	8,54	12,73
Tasa pasiva media	2,63	2,80	6,83	2,87	2,76	6,44
Margen	4,48	5,63	6,23	4,52	5,78	6,29
Costo de encaje	0,73	1,22	0,67	0,77	1,20	0,67
Gastos administrativos	3,56	3,52	3,81	3,87	3,97	4,00
Otros activos netos	-0,92	-0,85	-1,31	-0,93	-0,81	-1,44
Gasto por incobrables	0,95	1,59	2,36	0,18	0,79	1,69
Ingreso por servicios	-2,44	-3,13	-1,76	-2,53	-4,59	-1,10
Otros ingresos netos	1,78	2,49	0,76	2,24	3,28	1,29
Utilidades	0,82	0,78	1,71	0,93	1,94	1,17

^{2/} M4-A No incluye cuentas de ingresos y gastos por diferencia cambiaria. Otros intermediarios incluye cooperativas, mutuales y financieras.

Margen de Intermediación Financiera (M4) ^{1/}

-puntos porcentuales-

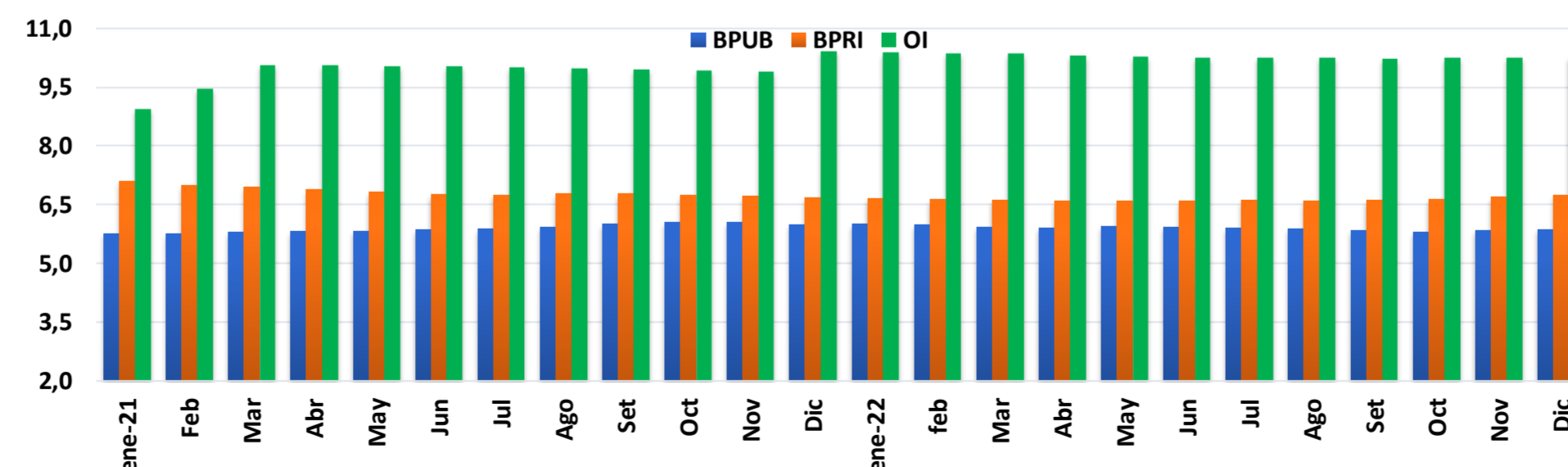

^{1/} M4: (ingresos por préstamos/saldo de préstamos) - (gasto financiero/saldo pasivos de intermediación)

Fuente: Departamento de Estadística Macroeconómica, BCCR.

Cambios en Tasa de Política Monetaria (TPM) y Tasa 1 día (DON)

<i>Acuerdo</i>	<i>TPM</i>	<i>DON</i>	<i>Vigencia</i>
Artículo 6, sesión 5870-2019, 27/3/2019 ^{1/}	5,00%	3,04%	28-mar-19
Artículo 8, sesión 5877-2019, 22/5/2019	4,75%	2,85%	23-may-19
Artículo 12, sesión 5882-2019, 19/6/2019	4,50%	2,66%	20-jun-19
Artículo 11, sesión 5886-2019, 17/7/2019	4,00%	2,47%	23-jul-19
Artículo 14, sesión 5895-2019, 18/9/2019	3,75%	2,26%	19-sep-19
Artículo 9, sesión 5901-2019, 30/10/2019	3,25%	1,85%	31-oct-19
Artículo 17, sesión 5909-2019, 18/12/2019	2,75%	1,44%	19-dic-19
Artículo 11, sesión 5914-2020, 29/1/2020	2,25%	0,62%	30-ene-20
Artículo 8, sesión 5921-2020, 16/3/2020	1,25%	0,01%	17-mar-20
Artículo 8, sesión 5941-2020, 17/6/2020	0,75%	0,01%	18-jun-20
Artículo 10, sesión 6039-2021, 15/12/2021	1,25%	0,41%	16-dic-21
Artículo 10, sesión 6045-2022, 26/01/2022	1,75%	0,82%	27-ene-22
Artículo 8, sesión 6052-2022, 14/03/2022	2,50%	1,44%	15-mar-22
Artículo 9, sesión 6057-2022, 27/4/2022	4,00%	2,68%	28-abr-22
Artículo 9, sesión 6066-2022, 15/6/2022	5,50%	3,91%	16-jun-22
Artículo 7, sesión 6074-2022, 27/7/2022	7,50%	5,56%	28-jul-22
Artículo 6, sesión 6082-2022, 14/9/2022	8,50%	6,38%	15-sep-22
Artículo 8, sesión 6088-2022, 26/10/2022	9,00%	6,79%	27-oct-22

^{1/} El nivel anterior era de 5,25%, artículo 5 de la sesión 5851-2018, 31/10/2018.

Fuente: Departamento de Estadística Macroeconómica.

NOTA TÉCNICA SOBRE TASAS DE INTERÉS

Definiciones y metodologías

Tasa básica pasiva real

La tasa de interés básica real permite evaluar el rendimiento que obtiene el público por sus ahorros en activos financieros en todos los plazos, una vez descontada la inflación. Es un indicador que refleja el estímulo que tienen los agentes económicos para ahorrar en activos financieros en colones frente a formas no financieras de conservar la riqueza. Se calcula de la siguiente manera:

$tbr = (tbp - p) / (1 + p)$, donde:

tbr : tasa básica real

tbp : tasa básica pasiva bruta y

p: inflación

La inflación se obtiene de la expectativa de variación a 12 meses del Índice de Precios al Consumidor (IPC) según la última información disponible de las expectativas de mercado que estima el Departamento de Estadística Macroeconómica.

Tasa de paridad o equivalente (\$/¢) y premios por ahorrar en colones

La tasa equivalente o tasa de paridad indica el rendimiento en colones que obtiene el público por sus ahorros a plazo en dólares. La comparación de la tasa equivalente (*USD/¢*) con las tasas en colones refleja el estímulo (premio) que, vía rendimiento esperado, tiene el ahorrante para sustituir sus activos financieros denominados en colones por activos en dólares. Su fórmula de cálculo es la siguiente:

$te = ((1+t) * (1+vtc) - 1) * 100$, donde:

te: tasa equivalente en dólares (colonizada).

t : tasa de interés para depósitos a plazo en dólares del Sistema Financiero neta (también se utiliza la tasa LIBOR a 6 y 12 meses para el mercado externo).

vtc :se utiliza la expectativa de mercado de la variación de tipo de cambio en los plazos de referencia utilizados.

Definiciones de premios por ahorrar en colones

Premio A: diferencia entre la tasa bruta negociada en colones y dólares (equivalente ¢) de las OSD para el plazo 180-209 días.

Premio B: diferencia entre la tasa bruta negociada en colones y dólares (equivalente ¢) de las OSD para el plazo 270-359 días.

Premio C: diferencia entre la tasa bruta negociada en colones y dólares (equivalente ¢) de las OSD para el plazo 360-539 días.

5. Mercado Cambiario

En enero de 2023, las operaciones de compra y venta de divisas en las ventanillas de los intermediarios cambiarios registraron un superávit de USD 609,7 millones, superior al observado en igual lapso del 2022 (USD 155,3 millones) y al del mes previo (USD 430,8 millones). Este flujo de divisas fue resultado de una oferta promedio diaria de USD 119,4 millones, superior en USD 27,4 millones a la observada en enero 2022, en tanto la demanda diaria se incrementó en USD 7,1 millones. En este contexto, el tipo de cambio del dólar promedio mensual mostró en enero una tendencia a la baja y se ubicó en 575,2 colones por dólar (593,8 colones en el mes previo).

Este resultado de las ventanillas permitió al BCCR realizar compras en el Mercado de Monedas Extranjeras (Monex) de USD 613,6 millones, monto muy superior a las ventas de reservas que efectuó para atender la demanda neta de divisas del Sector Público no Bancario (SPNB) de USD 256,0 millones. Por su parte, los intermediarios cambiarios aumentaron la posición en moneda extranjera en USD 87,2 millones.

El saldo de las reservas internacionales netas (RIN) del BCCR disminuyó en enero con respecto a diciembre en USD 268,4 millones, producto principalmente de la reducción de los depósitos en moneda extranjera del Ministerio de Hacienda por USD 689,7 millones¹, parcialmente compensada por las operaciones cambiarias netas del BCCR por USD 357,6 millones, por la ganancia de tenencia de activos y variaciones cambiarias por USD 26,9 millones, los intereses ganados por la administración de las reservas internacionales por USD 23,9 millones, el aumento de USD 8,9 millones en los depósitos que mantienen las entidades financieras y otros agentes en el Banco Central.

Al cierre de enero de 2023, el acervo de RIN ascendió a USD 8.282 millones, equivalente a 10,7% del Producto Interno Bruto estimado en el Informe de Política Monetaria de enero 2023. En términos de otros indicadores estadísticos este saldo equivale a 5,3 meses de las importaciones de bienes del régimen definitivo previstas para el 2023 y 1,1 veces la base monetaria ampliada.

En diciembre 2022, el colón registró una apreciación real de 2,32%, atribuido a una devaluación de las monedas de los socios comerciales de 2,12%, en conjunto con una inflación interna superior en 0,2% a la registrada por los socios comerciales. En 2022 la apreciación real del colón fue 0,43%.

¹ Incluye el egreso por USD 1.000 millones asociado al pago de los Bonos BDE23 y USD 21,25 millones de los intereses correspondientes.

**ÍNDICE DE TIPO DE CAMBIO EFECTIVO REAL (ITCER)
CON PONDERADORES MÓVILES
BASE ENERO 1997 =100**

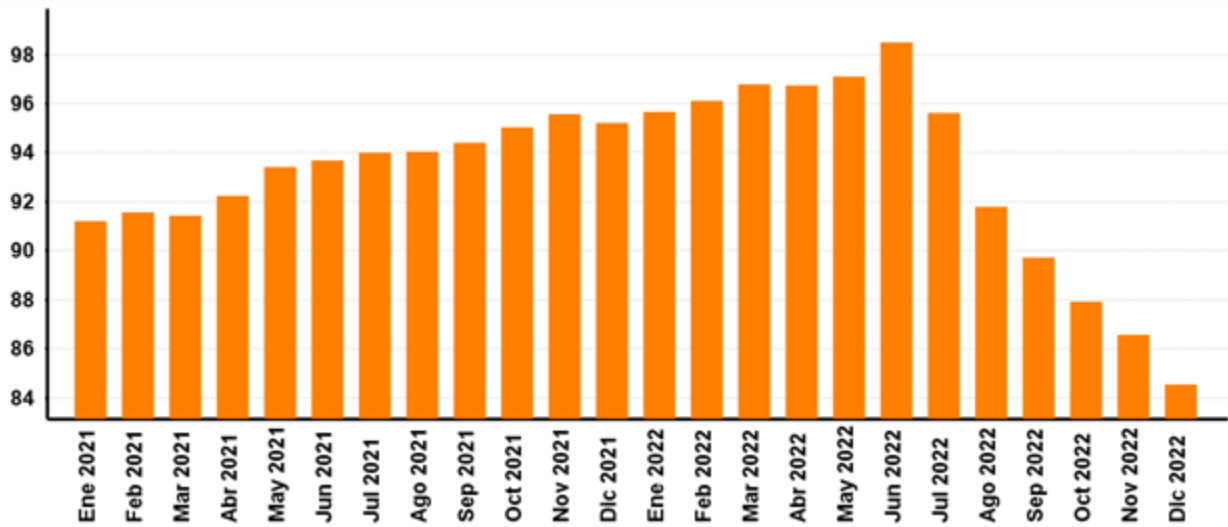

Periodo	ITCER multilateral con ponderaciones móviles
Ene 2021	91,2
Feb 2021	91,5
Mar 2021	91,4
Abr 2021	92,2
May 2021	93,4
Jun 2021	93,7
Jul 2021	94,0
Ago 2021	94,0
Sep 2021	94,4
Oct 2021	95,0
Nov 2021	95,6
Dic 2021	95,2
Ene 2022	95,7
Feb 2022	96,1
Mar 2022	96,8
Abr 2022	96,7
May 2022	97,1
Jun 2022	98,5
Jul 2022	95,6
Ago 2022	91,8
Sep 2022	89,7
Oct 2022	87,9
Nov 2022	86,5
Dic 2022	84,5

Fuente: Departamento de Estadística Macroeconómica, BCCR.

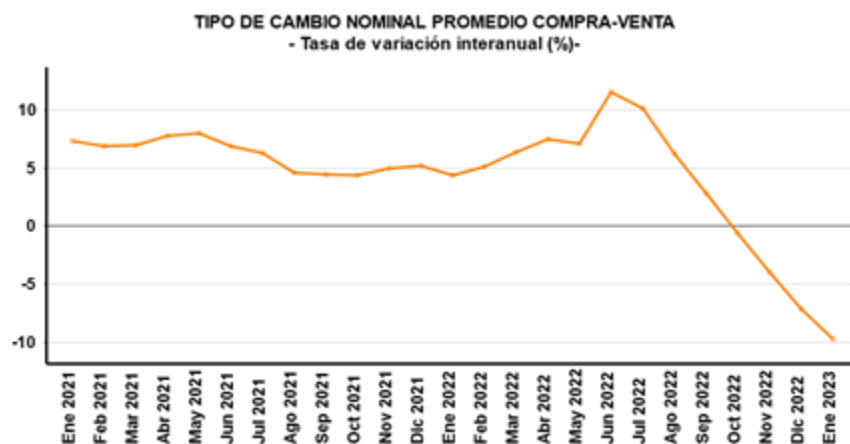

Periodo	Promedio mensual compra-venta 1/	Variación interanual
Ene 2021	611,8	7,3
Feb 2021	611,0	6,9
Mar 2021	611,0	7,0
Abr 2021	613,2	7,8
May 2021	615,4	8,0
Jun 2021	617,5	6,9
Jul 2021	618,9	6,3
Ago 2021	620,4	4,6
Sep 2021	624,8	4,5
Oct 2021	629,8	4,4
Nov 2021	637,6	5,0
Dic 2021	637,9	5,2
Ene 2022	638,6	4,4
Feb 2022	642,4	5,1
Mar 2022	650,1	6,4
Abr 2022	659,4	7,5
May 2022	659,4	7,2
Jun 2022	689,0	11,6
Jul 2022	682,0	10,2
Ago 2022	659,0	6,2
Sep 2022	642,7	2,9
Oct 2022	626,0	-0,6
Nov 2022	612,3	-4,0
Dic 2022	592,5	-7,1
Ene 2023	576,4	-9,7

^{1/} Tipo de cambio promedio (Compra - Venta) de referencia calculado (para días hábiles), según la metodología aprobada en Artículo 6, Sesión 5300-2006 del 13/10/2006.

Fuente: Departamento de Estadística Macroeconómica, BCCR.

Principales movimientos de divisas y variación de reservas internacionales netas (RIN)
- Millones de USD-

Año	Mes	Operaciones del Sector Privado (ventanilla)						Δ PME ^{2/}	Operaciones BCCR	Operaciones del Sector Público					Δ Dep. bancos y puestos	Δ RIN ^{3/}	
		Import.	Export.	Turismo Neto	Capital Neto ^{1/}	Otros	Total			Import.	Deuda		TP\$	Otros			Total
										Desembolso Servicio							
2020	Ene	-534	539	45	-98	268	219	-58	231	-168	0	-669	-153	45	-944	11	-701
	Feb	-443	499	65	-71	264	314	-47	179	-180	0	-37	-117	19	-315	27	-109
	Mar	-477	543	66	-78	252	307	-40	221	-259	0	-88	-12	15	-345	55	-69
	Abr	-395	366	48	-71	200	148	-11	166	-130	510	-106	-1	21	295	38	498
	May	-386	324	38	-65	223	134	14	156	-100	302	-9	-350	4	-153	19	22
	Jun	-422	360	27	-67	203	102	31	121	-78	56	-7	-32	-6	-67	-41	12
	Jul	-473	377	30	-67	145	12	-20	76	-172	150	-293	38	11	-266	-35	-225
	Ago	-407	320	19	-74	214	71	39	34	-122	0	-54	-104	-210	-490	49	-406
	Set	-432	341	28	-82	217	72	5	90	-161	522	-144	-2	-26	188	27	304
	Oct	-471	370	15	-79	131	-34	-18	-159	-164	0	-35	-28	-4	-231	-39	-429
	Nov	-465	395	4	-80	190	44	39	-32	-97	23	-16	-323	18	-395	75	-352
	Dic	-569	540	27	-118	235	115	29	99	-220	0	-81	2	-30	-330	-3	-233
	Acumulado	-5 473	4 973	412	-951	2 543	1 504	-37	1 181	-1 850	1 562	-1 539	-1 083	-144	-3 052	183	-1 688
2021	Ene	-468	408	30	-79	250	141	-78	161	-88	0	-26	7	-9	-116	-4	41
	Feb	-418	404	30	-81	296	231	17	222	-156	28	-43	-84	4	-252	61	31
	Mar	-508	519	33	-114	361	291	-26	306	-199	30	-145	-14	-17	-345	-89	-128
	Abr	-482	423	30	-121	376	225	37	193	-229	20	-61	6	-11	-276	13	-71
	May	-428	409	35	-89	273	201	15	194	-193	17	-7	-281	-4	-467	6	-267
	Jun	-452	445	33	-97	252	181	-37	214	-235	320	-5	124	-10	194	-101	306
	Jul	-451	441	35	-100	237	162	19	111	-217	294	-24	6	-5	53	75	239
	Ago	-493	459	32	-123	209	85	-7	117	-239	0	-43	-49	447	117	-45	188
	Sep	-469	488	41	-112	231	179	35	141	-178	8	-144	1	-25	-337	201	4
	Oct	-481	513	6	-116	165	87	-65	149	-313	0	-63	0	-36	-413	9	-255
	Nov	-483	524	32	-103	283	253	-7	210	-239	0	-8	-415	-40	-701	-42	-532
	Dic	-581	687	45	-136	420	435	93	279	-322	364	-7	-334	58	-241	99	137
	Acumulado	-5 714	5 721	382	-1 271	3 353	2 471	-3	2 297	-2 608	1 080	-576	-1 033	353	-2 785	181	-307
2022	Ene	-534	524	53	-123	236	155	-36	240	-223	40	-27	-35	-51	-297	-33	-90
	Feb	-492	507	52	-104	349	312	60	223	-227	2	-41	-249	-22	-537	53	-260
	Mar	-559	617	65	-117	353	359	6	324	-295	534	-147	31	-61	63	99	486
	Abr	-477	486	55	-106	246	203	-37	186	-539	296	-66	68	-41	-281	6	-89
	May	-571	508	43	-149	225	56	-100	152	-328	8	-9	-278	14	-594	95	-346
	Jun	-523	529	40	-126	128	48	34	-39	-338	0	-15	24	-33	-362	-20	-421
	Jul	-454	530	66	-110	355	387	10	356	-261	300	-27	-38	22	-4	-39	314
	Ago	-536	606	60	-127	373	376	33	369	-339	1 150	-105	88	-11	784	-82	1 070
	Set	-522	597	81	-112	401	445	-17	422	-303	37	-138	77	-62	-390	-47	-15
	Oct	-488	582	56	-119	439	469	33	433	-279	103	-73	64	6	-179	-67	187
	Nov	-556	693	83	-149	394	464	50	422	-299	292	-32	58	42	62	40	525
	Dic	-639	775	26	-168	436	431	153	423	-246	0	-29	21	32	-222	70	272
	Acumulado	-6 351	6 953	680	-1 510	3 934	3 706	189	3 513	-3 677	2 763	-710	-170	-164	-1 957	76	1 632
2023	Ene	-607	824	103	-156	445	610	66	614	-185	0	-1 040	263	71	-891	9	-268

^{1/} Capital neto: desembolsos, amortizaciones e intereses de la deuda externa del sector privado.

^{2/} Δ PME: variación de la posición propia autorizada en divisas de los intermediarios cambiarios.

^{3/} Δ RIN: Operaciones BCCR + operaciones del sector público + Δ depósitos de bancos y puestos.

Fuente: Departamento de Estadística Macroeconómica.

RESERVAS INTERNACIONALES NETAS DEL BCCR
-Variación mensual en millones de dólares -

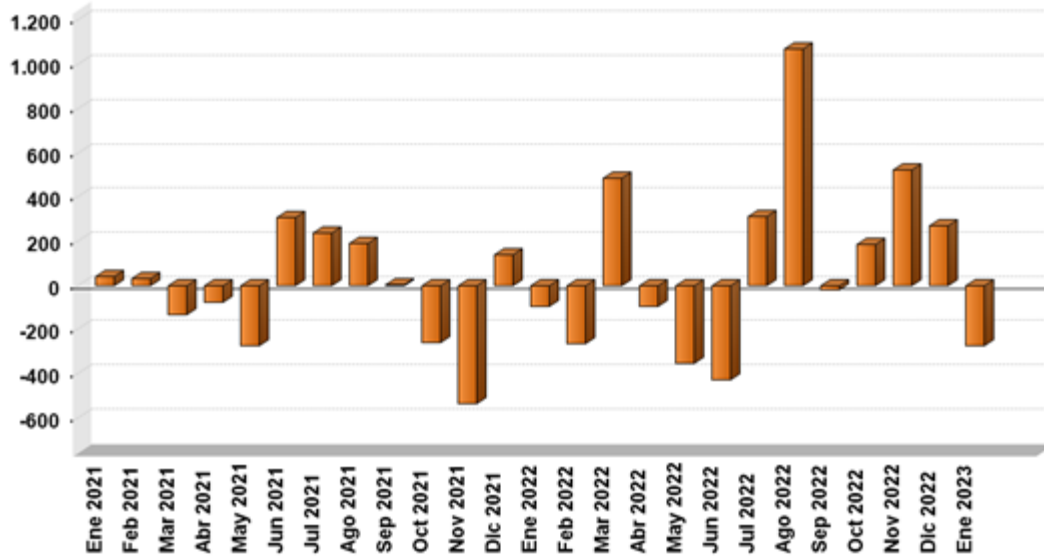

Periodo	Reservas Internacionales Netas (RIN)	Meses de importación financiados con RIN	RIN respecto a la base monetaria restringida	RIN respecto a la base monetaria ampliada	RIN/PIB
Ene 2021	7.266,0	5,5	1,5	1,3	11,2
Feb 2021	7.296,8	5,6	1,5	1,3	11,3
Mar 2021	7.169,0	5,5	1,5	1,3	11,1
Abr 2021	7.098,4	5,4	1,5	1,2	11,0
May 2021	6.831,1	5,2	1,5	1,2	10,6
Jun 2021	7.137,1	5,4	1,6	1,2	11,0
Jul 2021	7.375,9	5,6	1,6	1,2	11,4
Ago 2021	7.564,3	5,8	1,6	1,3	11,7
Sep 2021	7.568,3	5,8	1,6	1,3	11,7
Oct 2021	7.313,1	5,6	1,6	1,3	11,3
Nov 2021	6.780,8	5,2	1,4	1,2	10,5
Dic 2021	6.918,1	5,3	1,4	1,2	10,7
Ene 2022	6.827,9	4,3	1,4	1,2	10,1
Feb 2022	6.567,8	4,2	1,4	1,1	9,8
Mar 2022	7.054,1	4,5	1,6	1,3	10,5
Abr 2022	6.965,1	4,4	1,5	1,3	10,3
May 2022	6.618,7	4,2	1,5	1,3	9,8
Jun 2022	6.197,3	3,9	1,4	1,3	9,2
Jul 2022	6.510,8	4,1	1,5	1,2	9,7
Ago 2022	7.581,1	4,8	1,5	1,4	11,3
Sep 2022	7.566,2	4,8	1,4	1,3	11,2
Oct 2022	7.753,7	4,9	1,5	1,3	11,5
Nov 2022	8.278,5	5,3	1,4	1,3	12,3
Dic 2022	8.550,0	5,4	1,4	1,3	12,7
Ene 2023	8.281,6	5,3	1,4	1,1	10,7

^{1/} En el cálculo de los meses de importación financiados con RIN, se utilizan las importaciones CIF por categoría económica de la Dirección General de Aduanas.

^{2/} En la conversión de las RIN a colones se utiliza el tipo de cambio de compra de fin de mes.

Fuente: Departamento de Estadística Macroeconómica, BCCR.

MOVIMIENTO DE DIVISAS POR TURISMO
- Millones de dólares -

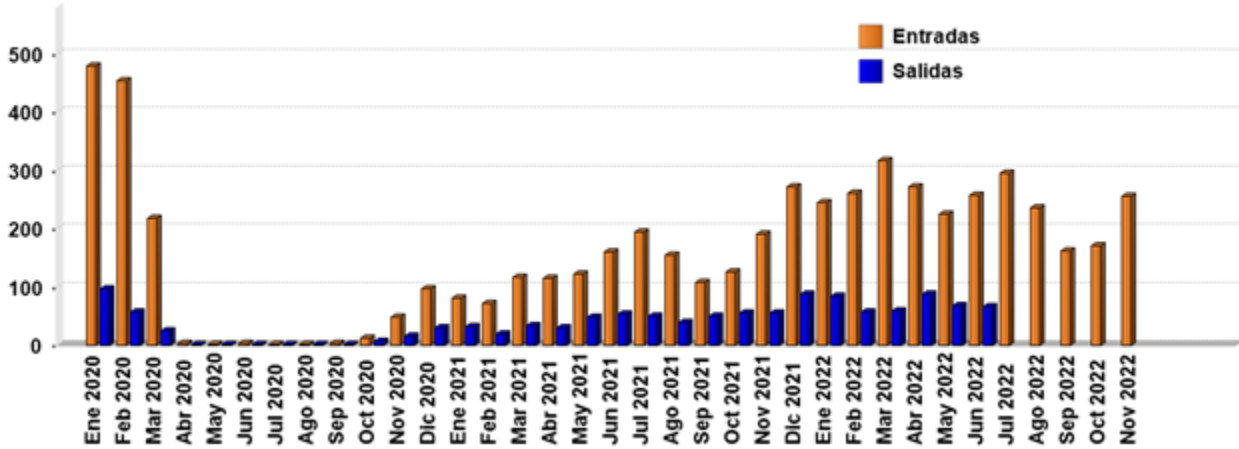

Mes	Personas						Divisas					
	Entradas			Salidas			Entradas			Salidas		
	2020	2021	2022	2020	2021	2022	2020	2021	2022	2020	2021	2022
Ene	358,7	62,2	188,2	129,4	31,7	78,9	479,3	81,8	246,3	98,2	32,5	84,2
Feb	341,0	55,3	200,2	76,3	19,7	54,3	455,7	72,6	262,0	57,9	20,3	57,9
Mar	163,0	89,3	243,2	33,0	33,4	56,5	217,8	117,3	318,4	25,1	34,3	60,3
I TRIMESTRE	862,7	206,7	631,6	238,7	84,7	189,7	1.152,7	271,7	826,7	181,3	87,0	202,4
Abr	8,3	89,3	213,7	2,3	31,2	82,1	3,3	114,9	272,5	0,6	31,1	88,0
May	3,8	95,9	176,2	1,8	49,3	64,8	1,5	123,4	224,8	0,5	49,2	69,4
Jun	7,2	124,7	202,2	3,1	55,1	62,9	2,8	160,5	257,9	0,8	55,0	67,4
II TRIMESTRE	19,4	309,8	592,2	7,2	135,6	209,8	7,6	398,7	755,2	1,8	135,3	224,9
Jul	1,0	154,7	223,0	3,6	53,9	-	0,8	195,7	296,0	1,4	50,6	-
Ago	2,4	122,2	178,5	4,9	42,6	-	1,8	154,5	237,0	1,8	40,0	-
Sep	3,8	85,2	122,2	6,7	54,5	-	2,9	107,7	162,2	2,5	51,2	-
III TRIMESTRE	7,2	362,1	523,7	15,3	151,0	-	5,5	458,0	695,3	5,7	141,9	-
Oct	10,1	100,1	137,1	9,3	60,2	-	13,1	125,7	171,1	8,0	55,3	-
Nov	37,6	151,7	204,9	19,3	60,2	-	48,6	190,5	255,7	16,7	55,3	-
Dic	75,0	216,7	-	34,6	96,4	-	97,0	272,1	-	29,9	88,6	-
IV TRIMESTRE	122,7	468,5	342,0	63,3	216,8	-	158,8	588,2	426,8	54,6	199,2	-
Total	1.011,9	1.347,1	2.089,4	324,4	588,1	399,5	1.324,6	1.716,6	2.703,9	243,4	563,4	427,3

^{1/} Las cifras del 2020 y 2021 son preliminares.

^{2/} Personas se expresan en miles y divisas en millones de dólares.

Fuente: Instituto Costarricense de Turismo (ICT) y Banco Central de Costa Rica.

6. Precios

En enero del 2023 la inflación general, medida con la variación interanual del Índice de precios al consumidor, fue de 7,7% y el promedio de los indicadores de la subyacente se ubicó en 5,2%¹ (7,9% y 5,4% respectivamente al término del 2022). No obstante que ambos indicadores mantuvieron la tendencia decreciente registrada a partir del tercer cuatrimestre del año pasado, esas tasas aún exceden el límite superior del rango de tolerancia alrededor de la meta (3,0% ± 1 p.p.).

El comportamiento a la baja de la inflación refleja en parte la ralentización del impacto de la inflación importada sobre la local, así como a lo interno, el efecto de las medidas de política monetaria, sobre todo de los ajustes al alza de la Tasa de Política Monetaria (TPM). En efecto, la magnitud de los choques de oferta de origen externo, vinculada con la evolución de los precios internacionales de materias primas, los costos de transporte y las cadenas de suministros, ha tendido a diluirse paulatinamente. Por ejemplo, el Índice mensual de precios de materias primas importadas entre julio del año pasado y enero del presente cayó en términos interanuales un 7,8% (creció 30,5% en el primer semestre del 2022). En particular, los granos básicos en enero mostraron un crecimiento interanual de 9,4% desde 10,2% en diciembre pasado, en tanto que el crudo WTI registró tasas de -5,1% y 7,1% en esos meses.

Aunado a lo anterior, la desaceleración de la inflación también responde a factores de índole interna. En ellos destacan, la reducción de los excesos de demanda agregada² asociado con el impacto acumulado del incremento de la TPM (825 p.b. entre el 15 de diciembre del 2021 y el 25 de enero del presente año), que llevó a una postura restrictiva de política monetaria desde noviembre del 2022, así como la apreciación del colón desde julio de ese año. Factores que han permitido contener los efectos inflacionarios de segunda ronda.

Prospectivamente, la reducción de la presión inflacionaria se infiere de la disminución de las expectativas de inflación, en especial a 24 meses, de acuerdo con la encuesta del BCCR³. En enero del presente año, la mediana de las expectativas fue de 5,5% y 4,0%, a 12 y 24 meses, en ese orden (9,5% y 7,0% en agosto del 2022, cuando alcanzaron su mayor valor). Aunque las primeras siguen alejadas de la meta de inflación, las segundas retornaron al límite superior del rango de tolerancia desde noviembre del año pasado.

Por otra parte, la desaceleración de la variación interanual del Índice de precios al productor de la manufactura continuó en enero, cuando alcanzó 6,7% desde 8,1% al término del 2022. Este comportamiento es consecuente con la ralentización de choques de oferta de origen externo y la apreciación del colón señalados. Sin embargo, al desagregarlo por tipo de bien, el subíndice de precios de bienes de consumo final, que es el que podría tener mayor impacto en el corto plazo sobre los precios al consumidor, persiste en tasas de dos dígitos (10,2% en enero) y con la menor desaceleración en comparación con los otros dos componentes (bienes intermedios y de capital)⁴.

¹ Busca medir las tendencias inflacionarias de mediano plazo, que reflejan las presiones de demanda agregada sobre los precios. Se aproxima por el promedio simple de la variación interanual de los indicadores de exclusión fija por volatilidad (IEV), exclusión fija de agrícolas y combustibles (IEF), reponderación por persistencia (IRP), reponderación por volatilidad (IRV) y media truncada (IMT).

² La brecha del producto se estima retornó a valores negativos en el segundo semestre del 2022, luego de permanecer en cifras positivas desde el tercer trimestre del 2021.

³ Según la Encuesta de expectativas de inflación y tipo de cambio efectuada a analistas financieros, consultores en economía, académicos y empresarios. En el caso de la inflación los horizontes consultados son de 12 y 24 meses, mientras que para el tipo de cambio son de 3 y 12 meses.

⁴ Los bienes de consumo final desaceleraron en enero 0,5 p.p. con respecto al mes previo, en tanto que los intermedios y de capital lo hicieron en 2,2 y 2,3 p.p. respectivamente.

ÍNDICE DE PRECIOS AL CONSUMIDOR
-Tasa de variación acumulada en porcentajes-

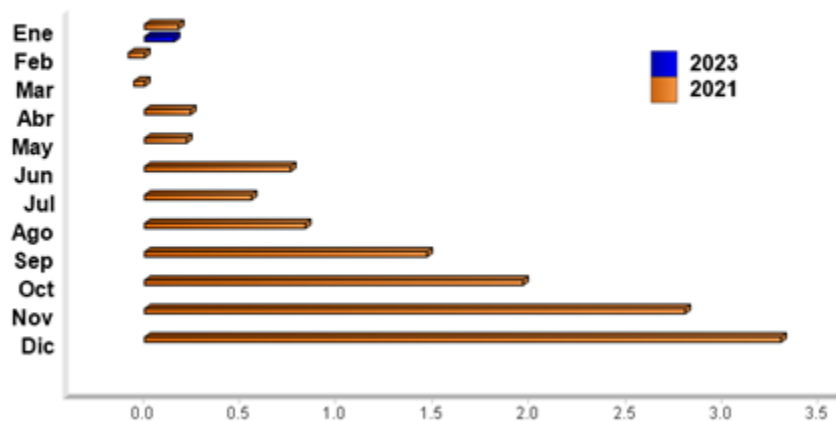

Mes	2021	2022	2023
Ene	0,2	0,4	0,2
Feb	-0,1	1,5	
Mar	-0,1	2,4	
Abr	0,2	4,0	
May	0,2	5,5	
Jun	0,8	7,4	
Jul	0,6	8,5	
Ago	0,8	9,5	
Sep	1,5	8,4	
Oct	2,0	7,6	
Nov	2,8	7,7	
Dic	3,3	7,9	

Fuente: Departamento Gestión de Información Económica, con base en cifras del Instituto Nacional de Estadística y Censos.

ÍNDICE DE PRECIOS AL CONSUMIDOR (IPC): IPC SIN AGROPECUARIOS e IPC SIN COMBUSTIBLES
-Tasa de variación interanual en porcentajes-

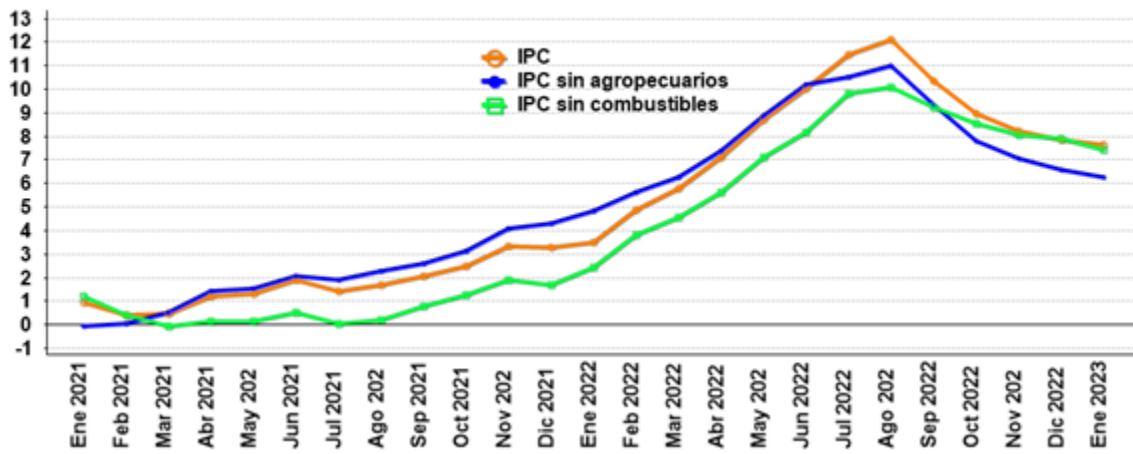

Mes	IPC			IPC sin agropecuarios			IPC sin combustible		
	2021	2022	2023	2021	2022	2023	2021	2022	2023
Ene	1,0	3,5	7,7	-0,0	4,8	6,3	1,2	2,5	7,5
Feb	0,4	4,9		0,1	5,6		0,4	3,8	
Mar	0,5	5,8		0,5	6,3		-0,0	4,6	
Abr	1,2	7,2		1,4	7,4		0,2	5,7	
May	1,3	8,7		1,6	8,9		0,1	7,1	
Jun	1,9	10,1		2,1	10,2		0,5	8,2	
Jul	1,4	11,5		1,9	10,6		0,1	9,9	
Ago	1,7	12,1		2,3	11,0		0,2	10,1	
Sep	2,1	10,4		2,6	9,4		0,8	9,3	
Oct	2,5	9,0		3,1	7,8		1,3	8,6	
Nov	3,3	8,3		4,1	7,1		1,9	8,1	
Dic	3,3	7,9		4,3	6,6		1,7	7,9	

Fuente: Departamento Gestión de Información Económica, con base en cifras del Instituto Nacional de Estadística y Censos.

ÍNDICE DE PRECIOS AL CONSUMIDOR: GRUPOS
 -Tasa de variación acumulada en porcentajes, a Ene. de cada año-

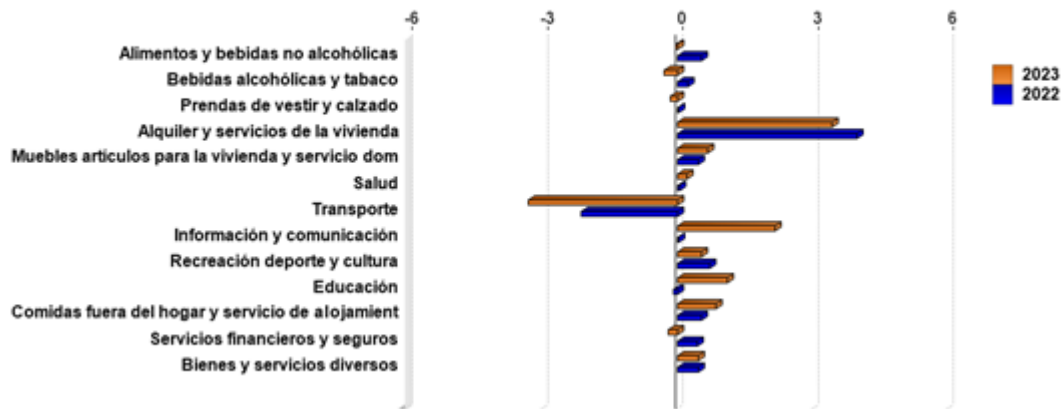

	2021	2022	2023
Alimentos y bebidas no alcohólicas	0,3	0,5	-0,1
Bebidas alcohólicas y tabaco	-0,6	0,2	-0,3
Prendas de vestir y calzado	-0,2	-0,0	-0,2
Alquiler y servicios de la vivienda	-1,0	4,0	3,4
Muebles artículos para la vivienda y servicio doméstico	0,2	0,5	0,7
Salud	-0,0	0,0	0,2
Transporte	1,3	-2,2	-3,3
Información y comunicación	0,1	0,0	2,2
Recreación deporte y cultura	0,1	0,7	0,5
Educación	0,4	-0,1	1,1
Comidas fuera del hogar y servicio de alojamiento	0,1	0,5	0,8
Servicios financieros y seguros	0,1	0,4	-0,2
Bienes y servicios diversos	-0,2	0,4	0,5

Fuente: Departamento Gestión de Información Económica, con base en cifras del Instituto Nacional de Estadística y Censos.

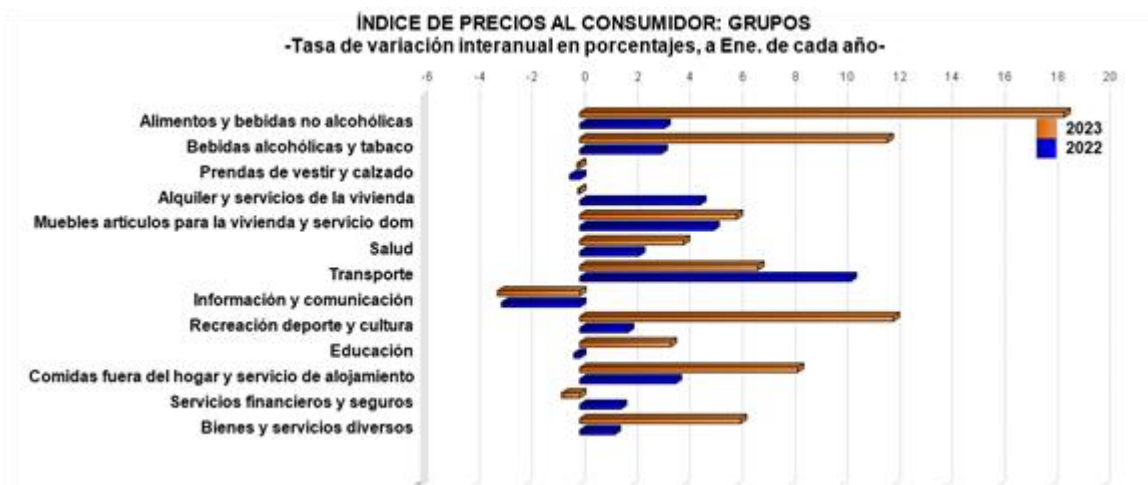

	2021	2022	2023
Alimentos y bebidas no alcohólicas	5,2	3,2	18,5
Bebidas alcohólicas y tabaco	1,7	3,1	11,7
Prendas de vestir y calzado	-2,6	-0,4	-0,2
Alquiler y servicios de la vivienda	-2,3	4,6	-0,1
Muebles artículos para la vivienda y servicio doméstico	-0,2	5,1	6,0
Salud	1,2	2,2	4,0
Transporte	1,3	10,3	6,8
Información y comunicación	0,1	-3,0	-3,2
Recreación deporte y cultura	1,7	1,8	11,9
Educación	-1,8	-0,3	3,5
Comidas fuera del hogar y servicio de alojamiento	-0,1	3,6	8,3
Servicios financieros y seguros	-3,6	1,6	-0,7
Bienes y servicios diversos	0,3	1,3	6,1

Fuente: Departamento Gestión de Información Económica, con base en cifras del Instituto Nacional de Estadística y Censos.

ÍNDICE DE PRECIOS AL CONSUMIDOR: BIENES Y SERVICIOS
-Tasa de variación interanual en porcentajes-

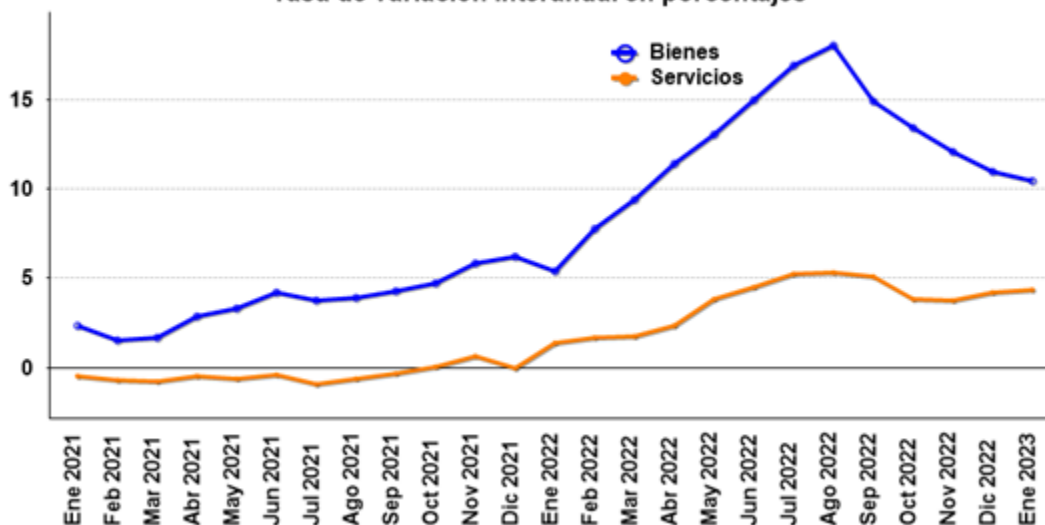

Mes	Bienes			Servicios		
	2021	2022	2023	2021	2022	2023
Ene	2,4	5,4	10,5	-0,5	1,4	4,4
Feb	1,5	7,8		-0,7	1,7	
Mar	1,7	9,4		-0,8	1,7	
Abr	2,9	11,5		-0,5	2,4	
May	3,3	13,0		-0,6	3,9	
Jun	4,2	15,0		-0,4	4,5	
Jul	3,7	17,0		-1,0	5,2	
Ago	3,9	18,0		-0,6	5,4	
Sep	4,3	15,0		-0,3	5,1	
Oct	4,8	13,4		0,0	3,9	
Nov	5,8	12,1		0,6	3,8	
Dic	6,3	11,0		0,0	4,2	

Fuente: Departamento Gestión de Información Económica, con base en cifras del Instituto Nacional de Estadística y Censos.

ÍNDICE DE PRECIOS AL CONSUMIDOR: REGULADOS Y NO REGULADOS
-Tasa de variación interanual en porcentajes-

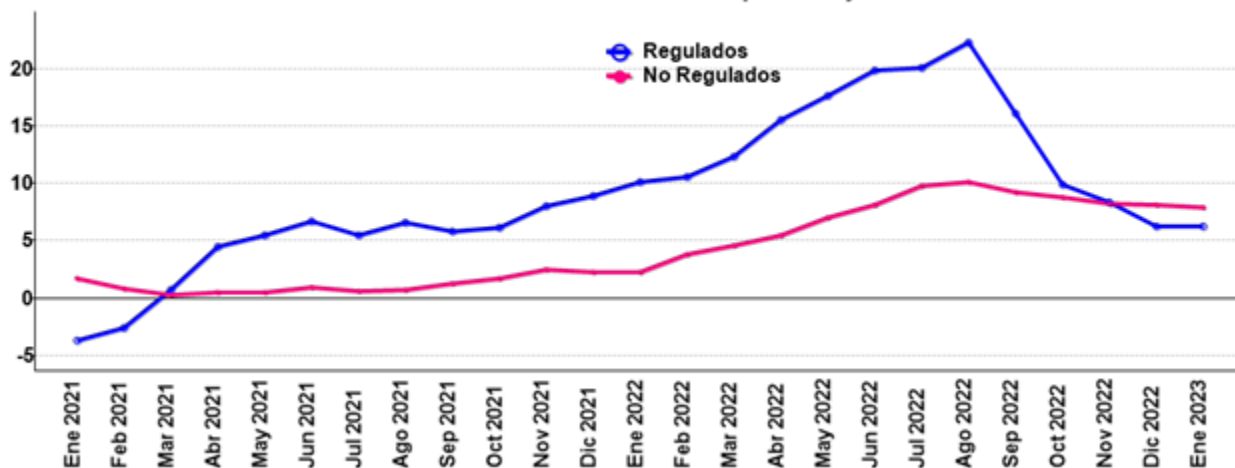

Mes	Precios regulados			Precios no regulados		
	2021	2022	2023	2021	2022	2023
Ene	-3,7	10,1	6,3	1,7	2,3	7,9
Feb	-2,6	10,6		0,8	3,9	
Mar	0,7	12,3		0,3	4,6	
Abr	4,4	15,6		0,5	5,5	
May	5,5	17,6		0,5	7,0	
Jun	6,7	19,8		0,9	8,1	
Jul	5,4	20,1		0,6	9,8	
Ago	6,5	22,3		0,8	10,1	
Sep	5,9	16,1		1,3	9,2	
Oct	6,1	9,9		1,8	8,8	
Nov	8,0	8,4		2,5	8,2	
Dic	9,0	6,3		2,3	8,2	

Fuente: Departamento Gestión de Información Económica, con base en cifras del Instituto Nacional de Estadística y Censos.

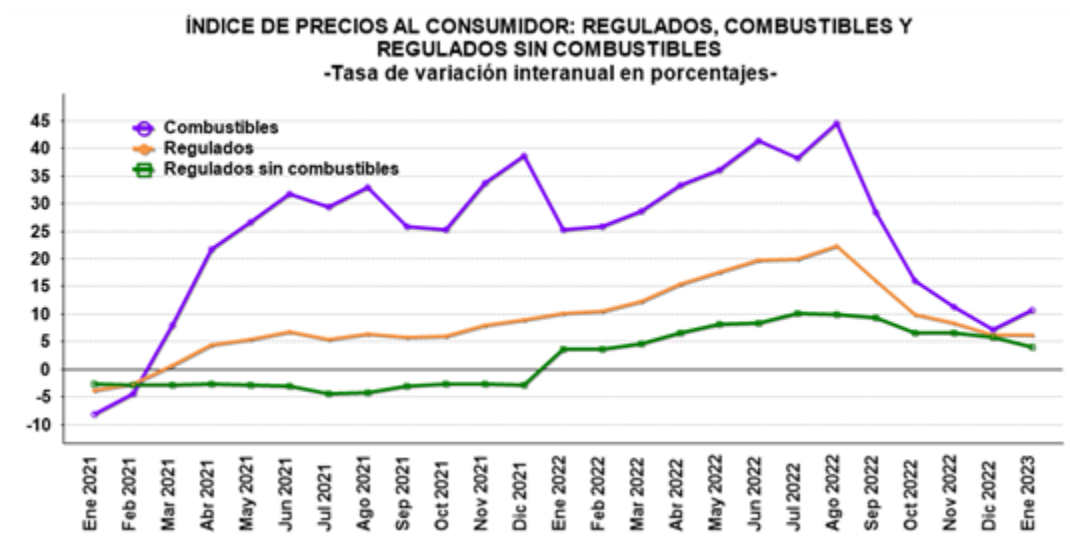

Mes	Precios regulados			Precios de combustibles			Precios regulados sin combustibles		
	2021	2022	2023	2021	2022	2023	2021	2022	2023
Ene	-3,7	10,1	6,3	-8,1	25,3	10,8	-2,6	3,7	4,0
Feb	-2,6	10,6		-4,3	25,8		-2,7	3,8	
Mar	0,7	12,3		7,9	28,6		-2,8	4,6	
Abr	4,4	15,6		21,8	33,3		-2,6	6,6	
May	5,5	17,6		26,8	36,0		-2,8	8,2	
Jun	6,7	19,8		31,7	41,4		-2,9	8,4	
Jul	5,4	20,1		29,5	38,3		-4,3	10,1	
Ago	6,5	22,3		32,9	44,6		-4,1	10,0	
Sep	5,9	16,1		26,0	28,5		-3,0	9,4	
Oct	6,1	9,9		25,2	16,0		-2,6	6,6	
Nov	8,0	8,4		33,8	11,4		-2,6	6,7	
Dic	9,0	6,3		38,6	7,2		-2,9	5,8	

Fuente: Departamento Gestión de Información Económica, con base en cifras del Instituto Nacional de Estadística y Censos.

**ÍNDICE DE PRECIOS AL CONSUMIDOR DE BIENES NO REGULADOS:
AGROPECUARIOS Y NO AGROPECUARIOS
-Tasa de variación interanual en porcentajes-**

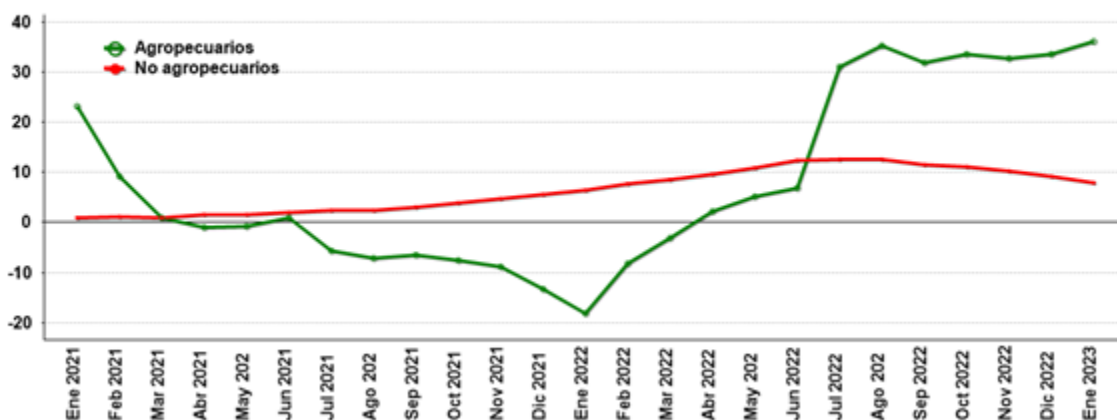

Mes	Productos no agropecuarios			Productos agropecuarios		
	2021	2022	2023	2021	2022	2023
Ene	1,0	6,5	7,8	23,1	-18,0	36,0
Feb	1,1	7,8		9,3	-8,2	
Mar	1,0	8,6		1,0	-3,0	
Abr	1,5	9,5		-0,9	2,2	
May	1,5	10,8		-0,7	5,2	
Jun	2,0	12,3		1,0	7,0	
Jul	2,3	12,6		-5,6	31,0	
Ago	2,4	12,5		-7,1	35,3	
Sep	3,1	11,6		-6,4	31,9	
Oct	3,8	11,2		-7,6	33,5	
Nov	4,7	10,2		-8,8	32,6	
Dic	5,5	9,1		-13,2	33,6	

Fuente: Departamento Gestión de Información Económica, con base en cifras del Instituto Nacional de Estadística y Censos.

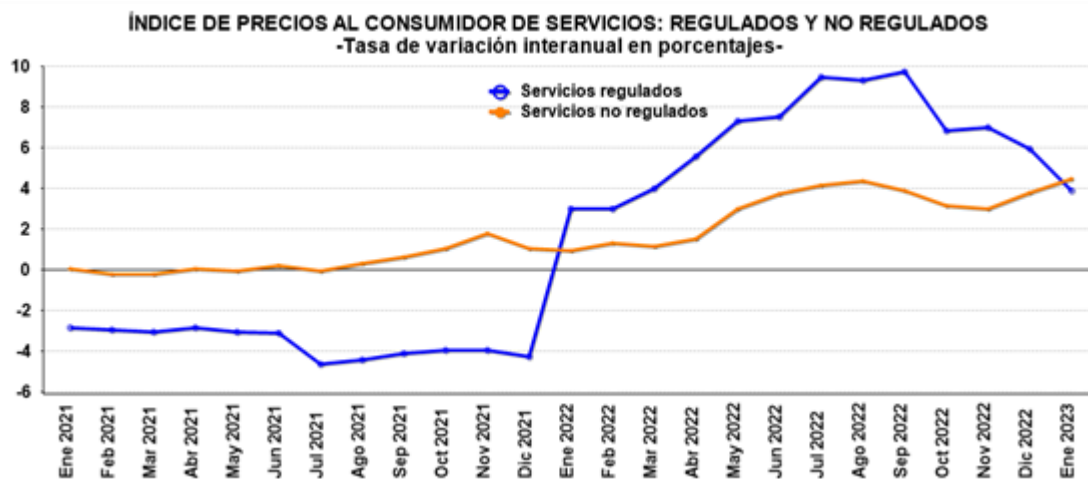

Mes	Servicios regulados			Servicios no regulados		
	2021	2022	2023	2021	2022	2023
Ene	-2,8	3,0	3,9	0,1	0,9	4,5
Feb	-2,9	3,0		-0,2	1,3	
Mar	-3,0	4,0		-0,2	1,2	
Abr	-2,8	5,6		0,1	1,6	
May	-3,1	7,3		-0,0	3,0	
Jun	-3,1	7,5		0,2	3,8	
Jul	-4,6	9,5		-0,0	4,2	
Ago	-4,4	9,3		0,3	4,4	
Sep	-4,1	9,8		0,6	3,9	
Oct	-3,9	6,8		1,1	3,2	
Nov	-3,9	7,0		1,8	3,0	
Dic	-4,2	5,9		1,1	3,8	

Fuente: Departamento Gestión de Información Económica, con base en cifras del Instituto Nacional de Estadística y Censos.

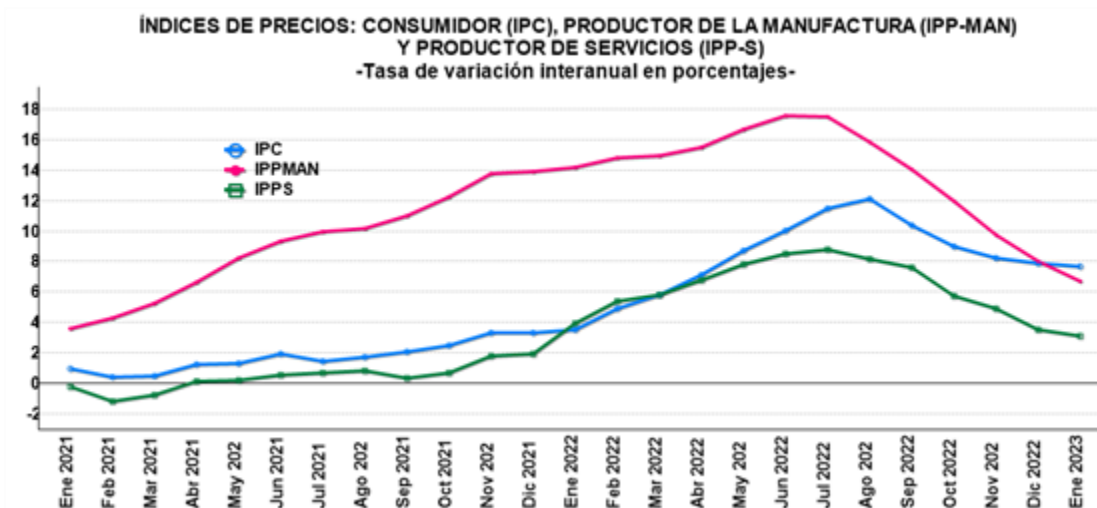

Mes	IPC			IPP-MAN			IPPS		
	2021	2022	2023	2021	2022	2023	2021	2022	2023
Ene	1,0	3,5	7,7	3,6	14,2	6,7	-0,2	4,0	3,1
Feb	0,4	4,9		4,3	14,9		-1,2	5,4	
Mar	0,5	5,8		5,3	15,0		-0,7	5,8	
Abr	1,2	7,2		6,6	15,5		0,1	6,8	
May	1,3	8,7		8,2	16,7		0,2	7,8	
Jun	1,9	10,1		9,4	17,6		0,6	8,5	
Jul	1,4	11,5		9,9	17,5		0,7	8,8	
Ago	1,7	12,1		10,2	15,8		0,8	8,2	
Sep	2,1	10,4		11,0	14,1		0,3	7,6	
Oct	2,5	9,0		12,3	12,0		0,7	5,8	
Nov	3,3	8,3		13,8	9,8		1,8	4,9	
Dic	3,3	7,9		13,9	8,1		1,9	3,5	

A partir de febrero del 2015 el BCCR publica una nueva serie del Índice de precios al productor industrial (IPPI), con datos a partir de enero 2012. El nuevo indicador se denomina “Índice de precios al productor de la manufactura (IPP-MAN), nombre que se la da en aras de mayor precisión léxica, ya que el término “industria” comprende todas las actividades productivas.

Fuente: Departamento Gestión de Información Económica, con base en cifras del Instituto Nacional de Estadística y Censos.

IPC E INDICADORES DE INFLACIÓN SUBYACENTE 1/
-Tasa de variación interanual en porcentajes-

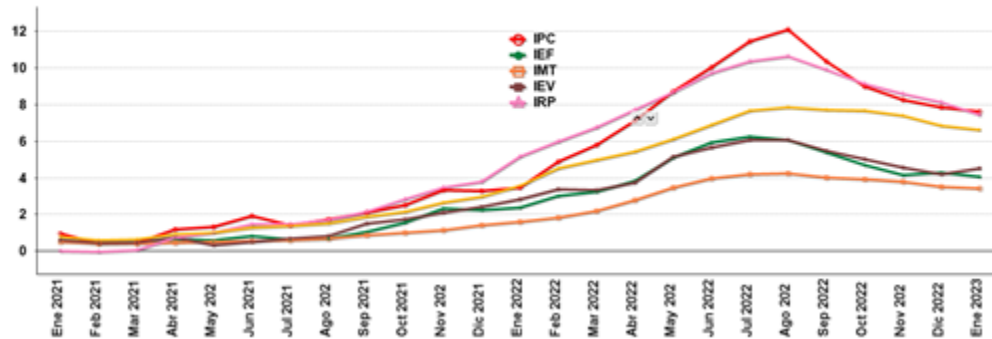

Mes	IPC			IEF			IMT			IEV			IRP			IRV		
	2021	2022	2023	2021	2022	2023	2021	2022	2023	2021	2022	2023	2021	2022	2023	2021	2022	2023
Ene	1,0	3,5	7,7	0,6	2,4	4,1	0,5	1,6	3,5	0,6	2,8	4,5	0,0	5,1	7,5	0,8	3,6	6,6
Feb	0,4	4,9		0,4	3,0		0,4	1,9		0,5	3,4		-0,1	6,0		0,6	4,6	
Mar	0,5	5,8		0,5	3,2		0,4	2,2		0,5	3,4		0,0	6,8		0,6	5,0	
Abr	1,2	7,2		0,7	3,9		0,5	2,8		0,8	3,7		0,7	7,7		0,9	5,5	
May	1,3	8,7		0,6	5,1		0,5	3,5		0,3	5,2		1,0	8,7		1,0	6,1	
Jun	1,9	10,1		0,8	5,9		0,5	4,0		0,5	5,7		1,5	9,7		1,3	6,9	
Jul	1,4	11,5		0,7	6,2		0,6	4,2		0,7	6,1		1,5	10,4		1,4	7,7	
Ago	1,7	12,1		0,7	6,1		0,7	4,3		0,8	6,1		1,7	10,7		1,5	7,8	
Sep	2,1	10,4		1,0	5,4		0,9	4,0		1,5	5,5		2,2	9,9		1,9	7,7	
Oct	2,5	9,0		1,6	4,7		1,0	3,9		1,7	5,0		2,8	9,1		2,1	7,7	
Nov	3,3	8,3		2,3	4,1		1,2	3,8		2,1	4,6		3,5	8,6		2,6	7,4	
Dic	3,3	7,9		2,3	4,3		1,4	3,5		2,4	4,2		3,8	8,1		3,0	6,8	

^{1/} Indicadores que procuran medir movimientos de precios atribuibles a presiones monetarias, eliminando el efecto distorsionador que, sobre la medida de inflación, tienen las variaciones pasajeras o extremas generalmente asociadas con factores climáticos, estacionales o institucionales.

^{2/} IEV: Inflación subyacente, exclusión fija por volatilidad. IMT: Inflación subyacente, media truncada. IRV: Inflación subyacente, reponderación por volatilidad. IRP: Inflación subyacente, reponderación por persistencia. IEF: Inflación subyacente, exclusión fija de agrícolas y combustibles.

Fuente: Departamento Gestión de Información Económica, con base en cifras del Instituto Nacional de Estadística y Censos.

ÍNDICE DE PRECIOS AL PRODUCTOR DE LA MANUFACTURA
-Tasa de variación acumulada en porcentajes-

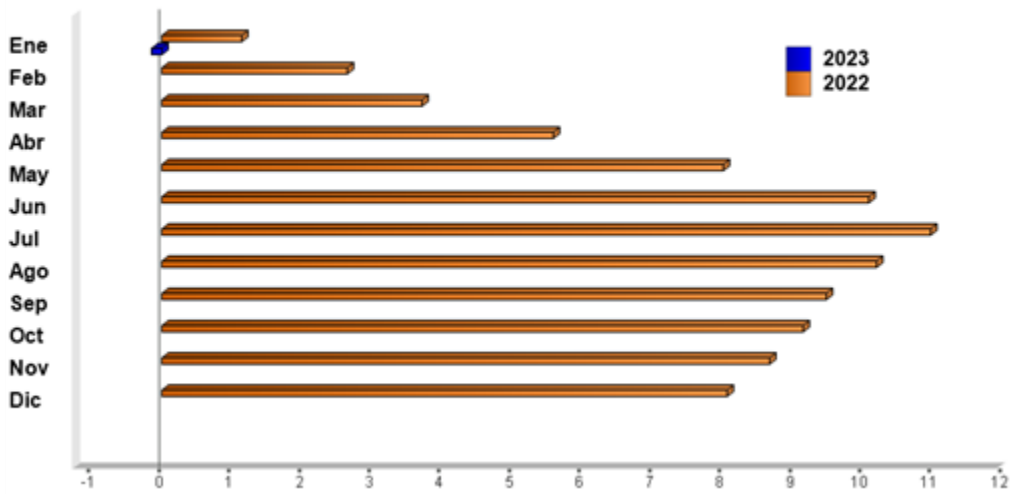

Mes	2021	2022	2023
Ene	0,9	1,2	-0,1
Feb	1,8	2,7	
Mar	2,8	3,7	
Abr	4,1	5,6	
May	5,4	8,0	
Jun	6,7	10,1	
Jul	7,6	11,0	
Ago	8,4	10,2	
Sep	9,4	9,5	
Oct	11,1	9,2	
Nov	12,8	8,7	
Dic	13,9	8,1	

A partir de febrero del 2015 el BCCR publica una nueva serie del Índice de precios al productor industrial (IPPI), con datos a partir de enero 2012. El nuevo indicador se denomina “Índice de precios al productor de la manufactura (IPPMAN), nombre que se la da en aras de mayor precisión léxica, ya que el término “industria” comprende todas las actividades productivas.

Fuente: Departamento Gestión de Información Económica.

ÍNDICE DE PRECIOS AL CONSUMIDOR (IPC) e ÍNDICE DE PRECIOS PRINCIPALES SOCIOS COMERCIALES
 -Tasa de variación interanual en porcentajes-

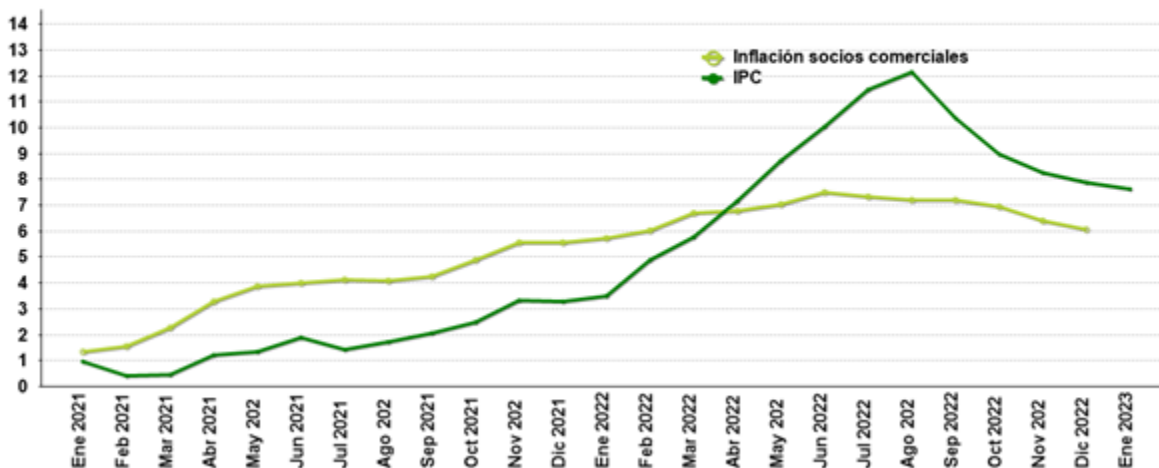

Mes	IPC			Inflación socios comerciales	
	2021	2022	2023	2021	2022
Ene	1,0	3,5	7,7	1,3	5,7
Feb	0,4	4,9		1,6	6,0
Mar	0,5	5,8		2,3	6,7
Abr	1,2	7,2		3,3	6,8
May	1,3	8,7		3,9	7,1
Jun	1,9	10,1		4,0	7,5
Jul	1,4	11,5		4,1	7,3
Ago	1,7	12,1		4,1	7,2
Sep	2,1	10,4		4,3	7,2
Oct	2,5	9,0		4,9	7,0
Nov	3,3	8,3		5,6	6,4
Dic	3,3	7,9		5,6	6,1

Fuente: Departamento Gestión de Información Económica, con base en cifras del Instituto Nacional de Estadística y Censos.

7. Indicadores de economía internacional

La actividad económica en Estados Unidos creció a una tasa anualizada del 2,9% en el cuarto trimestre del 2022 según la primera estimación del Departamento de Comercio; no obstante, el entorno caracterizado por niveles de precios relativamente altos y el endurecimiento de la política monetaria por parte del Sistema de la Reserva Federal (Fed). En el 2022 la actividad económica del principal socio comercial y financiero del país creció un 2,1%, frente al 5,9% de 2021 producto en buena medida de un efecto base respecto al 2020. Por otra parte, la inflación interanual finalizó el año en 6,5%, nivel todavía alto pero que constituyó el menor en más de un año, según las cifras de la Oficina de Estadísticas Laborales; asociado a la reducción en el precio de la gasolina, que llegó a registrar incluso una caída del 1,5% interanual. Precisamente, el aumento en los precios por encima del objetivo de la Fed (2%) provocó que la autoridad monetaria decidiera incrementar la tasa de fondos federales en 25 puntos base (p.b.) hasta un rango de 4,50%-4,75%.

Por su parte, la actividad económica en la zona del euro tendió a ralentizarse al cierre del año, según la primera estimación realizada por la oficina estadística europea (Eurostat). En el último trimestre del 2022 el PIB de los países que comparten la moneda común creció un 1,9% interanual, frente al 2,3% observado entre julio y setiembre. La crisis de suministros, la guerra en Ucrania y el incremento en los precios son los factores asociados a la desaceleración de la economía de la región. Además, la inflación interanual fue 8,5% en enero, cifra inferior al 9,2% observado en diciembre pasado, como resultado del menor avance en los precios de la energía que desaceleró su tasa de crecimiento de 25,5% en diciembre a 17,2% en enero. Con este escenario, el Banco Central Europeo decidió aumentar en 50 p.b. su tasa de interés de referencia hasta 3,0%. Además, la autoridad monetaria anunció otro potencial incremento de 50 p.b. en sus tasas de interés en la reunión de marzo próximo.

La actividad económica en China cerró en el 2022 en 3,0% (8,1% en 2021), debido a la implementación durante gran parte del año de medidas sanitarias más restrictivas para combatir la expansión de casos de COVID-19 (lo cual afectó la expansión del gasto de los consumidores) así como de la crisis del sector inmobiliario, el cual representa una cuarta parte de la producción de ese país. Este resultado, entre otras consideraciones, influyó para que las autoridades chinas anunciaran un relajamiento de las medidas sanitarias a partir de la segunda quincena de diciembre del 2022.

El precio promedio de contado del barril de petróleo WTI¹ finalizó en los primeros siete días de febrero en USD 74,4 por barril, con una disminución del 3,3% respecto a la cotización del cierre de enero. El precio de los contratos a futuro con entrega en marzo y julio del 2023 cayeron en promedio a USD 74,7 por barril (desde USD 78,7 el mes previo). Los precios de esta materia prima presentan una tendencia a la baja en un contexto de mayores inventarios estadounidenses de crudo, así como el temor al efecto contractivo de la actividad económica mundial por los incrementos esperados en las tasas de interés para controlar la inflación².

¹ El West Texas Intermediate (WTI) es el petróleo crudo extraído en el Golfo de México y sirve como referencia para las transacciones financieras en la Bolsa Mercantil de New York (NYMEX, por sus siglas en inglés).

² Datos de Bloomberg al 6 de febrero del 2022.

INDICADORES DE LA ECONOMÍA INTERNACIONAL

Producto Interno Bruto Real (Tasas de variación anual en porcentajes) ^{1/}

	2017	2018	2019	2020	2021	2022	2023	2024	2025	2026	2027
Mundial	3,8	3,6	2,8	-3,0	6,0	3,2	2,7	3,2	3,4	3,3	3,2
Economías avanzadas	2,5	2,3	1,7	-4,4	5,2	2,4	1,1	1,6	1,9	1,9	1,7
Estados Unidos	2,3	2,9	2,3	-3,4	5,7	1,6	1,0	1,2	1,8	2,1	1,9
Zona del Euro	2,6	1,8	1,6	-6,1	5,2	3,1	0,5	1,8	1,9	1,7	1,5
Alemania	2,7	1,0	1,1	-3,7	2,6	1,5	-0,3	1,5	2,2	1,8	1,3
Japón	1,7	0,6	-0,4	-4,6	1,7	1,7	1,6	1,3	0,9	0,5	0,4
Reino Unido	2,1	1,7	1,7	-9,3	7,4	3,6	0,3	0,6	2,3	2,2	1,5
Economías emergentes y en desarrollo	4,8	4,6	3,6	-1,9	6,6	3,7	3,7	4,3	4,3	4,3	4,3
China	6,9	6,8	6,0	2,2	8,1	3,2	4,4	4,5	4,6	4,6	4,6
Latinoamérica	1,4	1,2	0,2	-7,0	6,9	3,5	1,7	2,4	2,5	2,5	2,4
Brasil	1,3	1,8	1,2	-3,9	4,6	2,8	1,0	1,9	2,0	2,0	2,0

Índice de Precios al Consumidor (Tasa de variación interanual en porcentajes) ^{2/}

	2020				2021				2022			
	Mar	Jun	Sep	Dic	Mar	Jun	Sep	Dic	Mar	Jun	Sep	Dic
Estados Unidos	1,5	0,6	1,4	-2,0	2,6	5,4	5,4	12,7	8,5	9,1	8,2	8,1
Zona del Euro	0,7	0,3	-0,3	-6,4	1,3	1,9	3,4	10,2	7,4	8,6	9,9	12,3
Alemania	1,4	0,9	-0,2	-4,0	1,7	2,3	4,1	7,9	7,3	7,6	10,0	10,1
Japón	0,4	0,1	0,0	-5,8	-0,4	-0,5	0,2	2,5	1,2	2,4	3,0	5,7
Reino Unido	1,5	0,6	0,5	-8,7	0,7	2,5	3,1	12,8	7,0	9,4	10,1	14,1
China	4,3	2,5	1,7	2,4	0,4	1,1	0,7	9,6	1,5	2,5	2,8	5,0
Brasil	3,3	2,1	3,1	0,6	6,1	8,4	10,3	14,7	11,3	11,9	7,2	8,6
Principales socios comerciales	1,8	1,0	1,4	1,1	2,3	4,0	4,3	5,6	6,7	7,5	7,2	6,1

Tasas de Interés Internacionales (en porcentajes) ^{3/}

	2021	2022				2023
	Dic	Mar	Jun	Sep	Dic	Ene
Tasa Prime rate	3,3	3,5	4,8	6,3	7,5	7,5
Libor (6 meses) promedio	0,3	1,5	2,9	4,2	5,1	5,1
Letras Tesoro E.U.A (6 meses) promedio	0,1	0,8	2,2	3,7	4,7	4,8
Fondos Federales de Estados Unidos	0,3	0,5	1,8	3,3	4,5	4,5
Banco Central Europeo	-	-	-	1,3	2,5	2,5

^{1/} PIB real tasas de variación anual: Fondo Monetario Internacional (FMI), Perspectivas de la Economía Mundial de abril del 2022.

^{2/} IPC: Para Estados Unidos se muestra la serie del IPC sin desestacionalizar.

^{3/} Para las tasas de interés de los Fondos Federales, Banco Central Europeo y Prime Rate, los datos corresponden al último día del mes. Para las tasas de interés de las Letras del Tesoro y Libor, los datos corresponden al promedio mensual.

Fuente: Departamento de Estadística Macroeconómica, BCCR.

ÍNDICES BURSÁTILES INTERNACIONALES

DOW JONES - Nueva York

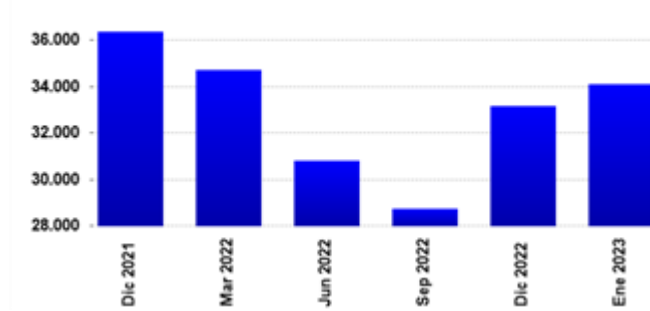

NIKKEI - Tokio

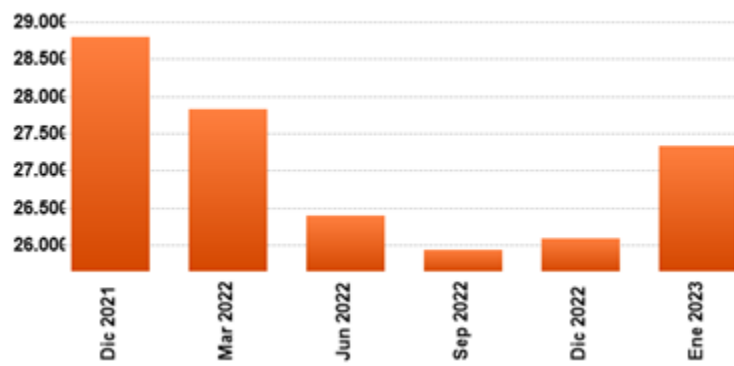

FTSE - Londres

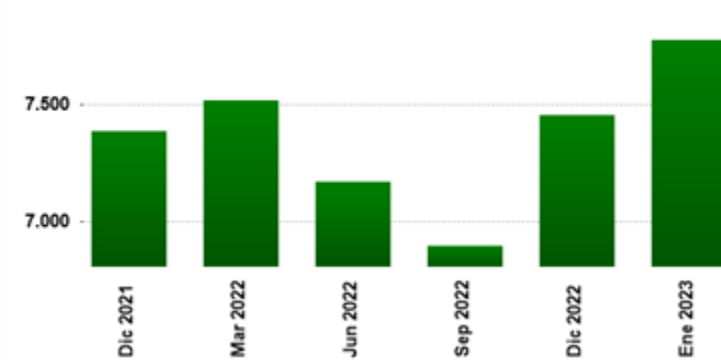

Fuente: Departamento de Estadística Macroeconómica con base en información de Bloomberg.

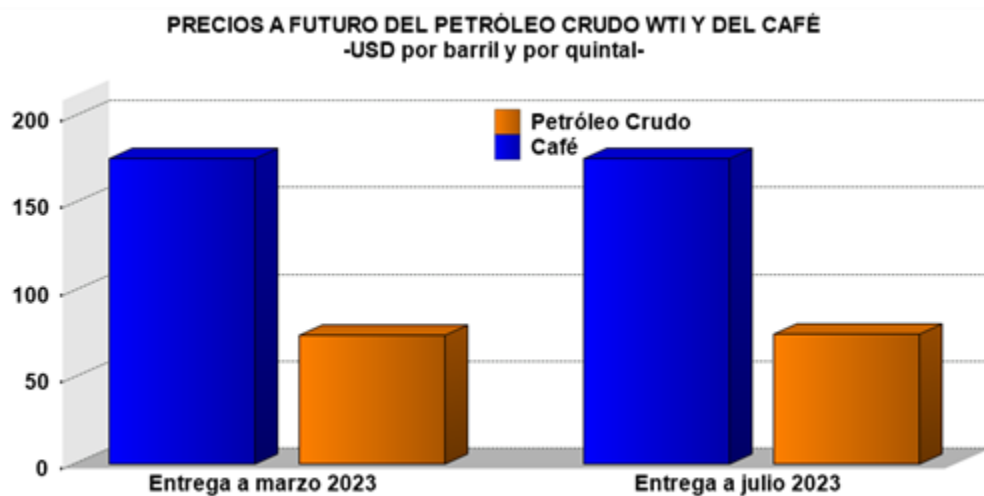

PRECIOS A FUTURO ^{1/}
USD por barril y por quintal

Período	Café	Petróleo Crudo
Entrega a marzo 2023	175,7	74,1
Entrega a julio 2023	175,6	74,7

^{1/} Cotizaciones en el Mercado de Nueva York.

Fuente: Departamento de Estadística Macroeconómica con base en información de Bloomberg.